sayı 100 / mayıs 1977

TEKNİK GÜÇ

İNŞAAT MÜHENDİSLERİ ODASININ YAYIN ORGANIDIR İSTANBUL ŞUBESİNCE YAYIMLANIR

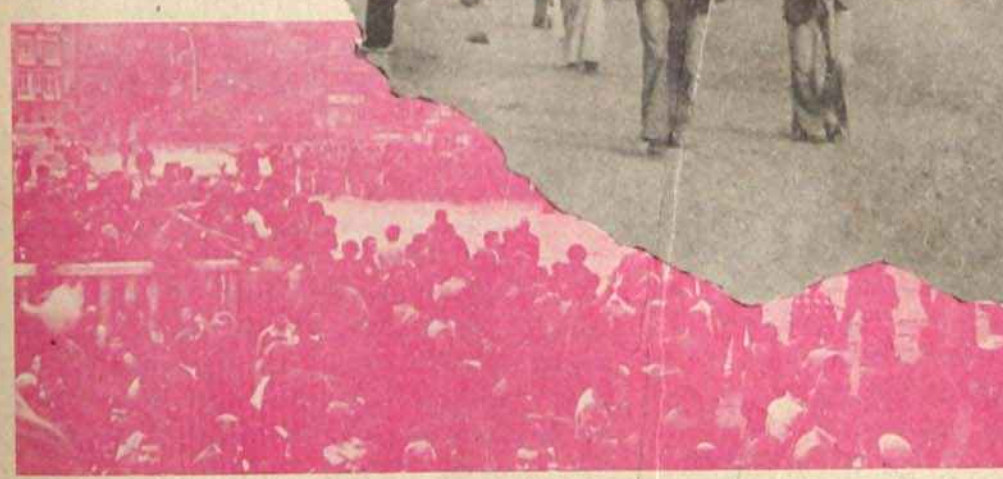

DÜNYA İŞÇİLERİNİN BİRLEŞME, DAYANIŞMA VE MÜCADELE GÜNÜ 1 MAYIS KUTLANDI

İMO ELEKTRONİK HESAP MERKEZİMİZ

1975 Yılı Haziranından bu yana, Elektronik Hesap Merkezimiz üyelerimize hizmet etmek, hesap hamallığı diyebileceğimiz ağır yükü azaltmak amacı ile, çok düşük ücretlerle çalışmasını sürdürdü.

Amaç kâr etmek olmadığı için, bazı aylar ancak personel ücretlerini ve diğer işletme giderlerini karşılayan bazı aylarda karşılayamayan bir gelirle uğraşını sürdürdü E.H.M

1975'den 1977'ye Develüasyonlar, aşırı fiyat artışlarının hızla büyüyen ivmesi, Elektronik Hesap Merkezimizi mütevazi hesap ücretlerinde sabit kalma olanağından yoksun bıraktı. MC'nin getirdiği aşırı fiyat artışları ücretlere zam yapmamızı zorunlu kıldı. Yaptığımız zamlar yine kâr amacı güdülerek yapılmış değildir. Üyelerimize elimizden geldiğince ucuza hizmet üretebilmek gayesi ile 1975 ücretlerini 1977'ye göre düzenledik.

Elektronik Hesap Merkezimizde Deprem, Kiriş, Döşeme, Kolon, Düzlem Kafes, Düzlem Çerçeve gibi programlar mevcuttur. Genel istek Deprem, Kiriş Döşeme ve Kolon üzerinde yoğunlaştığından bu programlarımız şimdi servistedir. Ücretleri saptanmıştır. Diğerleri istek olduğu takdirde, ücreti Yönetim Kurulunca tayin edilerek servise sokulmaktadır.

Gerekli Olanlar:

1- Farklı katların kalıp planları (kiriş boyutları, döşeme kalınlıkları, düşük döşemeler, mesafeler açıkca yazılmalıdır.)

2- Kolon tablosu (Tüm katları içeren bir tablo yapılıp, kolonlar daima ya x/y, ya da y/x şeklinde boyutları yazılmalıdır.)

3- Deprem (Rüzgar) kat kesme kuvvetleri

Programımız, max. 16 kat yüksekliğinde binaların Muto Metoduna göre çözümünü yapar. Kolon alt, üst ve kiriş momentlerini verir. Perdeleri perde teorisine göre göz önüne alır.

Data EHM 'nde yapılırsa:

KOLON ADEDİ x KAT SAYISI x 10.00 TL
PERDE ADEDİ x KAT SAYISI x 30.00 TL

Data ÜYE tarafından yapılırsa:

KOLON ADEDİ x KAT SAYISI x 5.00 TL
PERDE ADEDİ x KAT SAYISI x 15.00 TL.

KİRİŞ NUMARALARI

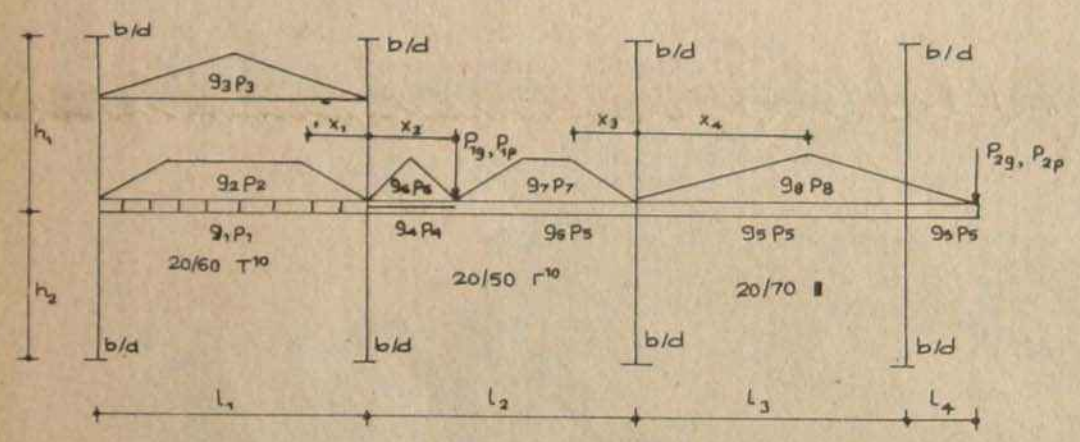

b/d çalışan kenar.

Yukarda gösterildiği gibi kat yükseklikleri, açıklıklar, kolon boyutları yüklerin g ve p değerleri, başlangıca olan uzaklıkları, kiriş boyutları, (tam tablalı, yarım tablalı veya diktörtgen oluşu belirtilerek) çizilmiş olarak kiriş hazırlanır.

Çözüm Açı Metoduna göre gayrimüsait (Açıklık sayısı 1 adet det yükleme) yapılarak bulunur.

Çözüm neticesi kolonların max., min. momentleri, reaksiyonlar, max, açıklık momenti ve yeri, açıklıktaki donatı, kayma alanı, kayma teçhizatı, gerilmeler elde edilir.

Önceden deprem ya da rüzgar momentleri biliniyorsa bunlardan Computure verilerek süperpoze edilmiş (1.33 veya 1.25'e bölünmüş) Boyutlama momentleri de bulunarak mesnetlerde yatay yüklerden meydana gelen demir alanları hesap edilir.

KİRİŞ HESABI (DÜŞEY YÜK)

Açıklık Sayısı	Üye	EHM
1	20.-	30.-
2-3	25.-	35.-
4-5	30.-	40.-
5)	35.-	45.-

DÖŞEME

Açı Metoduna göre programlanmıştır. Gayrimüsait yüklemelerle çözüme varır. Kalıp planı üzerinde nerelerden bant geçirileceğinin işaretlenmesiye terlidir. Tabii döşemelerin kalınlıkları, mesnetlerinin genişliği ve döşemelerin g.p değerleri, açıklıklar belirtilimelidir.

DÖŞEME HESABI

Üye KOLON ADEDİ x 5 TL
EHM " " x 15.0TL

KOLON

Ouvrier'e göre programlanmıştır.
Çözümü için aşağıdaki gibi bir tablo yeterlidir.

N b d Mxd Myd Mxz Myz

Çözüm neticesinde pursantaj ve Pe verilmektedir.

KOLON HESABI

ÜYE KOLON ADEDİ x 5 TL
EHM " " x 8 TL

Posta ile işlerinizi gönderip, alabilirsiniz. Merkezimizde her kısım iş 24 saatte yapılmaktadır. (24 saatte Deprem, ikinci 24 saatte kirişler vs....)

danışma kurulumuz ankara'da toplandı

Faşist MC iktidarının işbaşına geldiği günden beri geniş emekçi yığınlar üzerinde sürdürdüğü baskılar Danışma Kurulunun toplandığı şu günlerde en üst düzeye ulaşmıştır.

Emperyalist sömürüye karşı çıkan Emperyalizme ve onun içteki uzantılarına karşı mücadele bayrağını yükselten yurtsever, demokrat ve devrimcilere karşı egemen güçler olanca azgınlığıyla saldırmakta baskı terör ve zulum kol gezmektedir. Hergün sokak ortalarında emekçiler kurşunlanmakta münferit siyasi cinayetler kitle katliamlarına dönüştürülmektedir. Yüzlerce işçi, öğretmen, memur-teknik eleman genç işkence edilmekte sürülmekte ve katledilmektedir. Öğretim kurumları faşistleştirilmeye çalışılmakta. İçinde yaşadığımız şu günler de özellikle ilericilerin kesin etkinliğinin bulunduğu yüksek okullar kapatılmakta; polis faşist-idare işbirliği ile buralardaki devrimci potansiyel kırılmaya çalışılmaktadır. Bunun en son örneği; Ülkemizin en büyük öğrenim kurumlarından biri olan ODTÜ de Hasan Tan'ın rektörlüğe getirilmesiyle doğan olaylardır. ODTÜ'ye Mütevelli Heyet kararı ile (Öğretim Üyeleri-Öğrenciler ve ODTÜ çalışanlarının muhalefetine rağmen) atanan Hasan Tan üniversite kadrolarına faşist militanları yerleştirmekte bu yolla üniversiteye sızmaya çalışılmakta, öğrenim engellenmektedir. Bunun yanısıra birçok yüksek öğrenim kurumu kasıtlı olarak kapalı tutulmaktadır.

Bu durumu yaratanlar- faşist milis çeteleri örgütleyen egemen sınıflar ve onların temsilcisi MC'dir.

Bugün ki göstermelik biçimsel demokrasi bile egemen güçlerin sömürü ve yağmasını sürdürmesi için yeterli olmamaktadır. Halkımızın düzene karşı muhalefeti gün geçtikçe güç kazanmakta bu durum karşısında egemen güçler seçimlerin yaklaştığı şu günlerde tüm ülkede faşist terör estirerek kitleleri yıldırmak istemekte, özlemini çektikleri faşist diktatörlüğün koşullarını yaratmaya çalışmaktadırlar.

Erzincan, Şiran, Niksar'dan başlayıp İstanbul'da 1 Mayıs Alanı'nda doruğuna ulaşan saldırı ve katliamlar bunun en son örnekleridir. Yüzbinlerin üzerine kurşun yağdıranlar, dünya halklarının baş düşmanı olan ABD emperyalistleri ve onun ülke içindeki uzantısı örgütlerdir.

Tutarsız siyasetleriyle provakasyona alet olan bir takım grupların tavırlarından yararlanan MC gerici Basın ve TRT, CİA, MİT ve Kontr-Gerilla tarafından düzenlenmiş bu katliamı gizlemeye çalışmakta olayları sol gruplar arasındaki çatışma olarak yansıtmak istemektedir.

Ancak alandaki binlerce emekçi ve tüm kamuoyu katliamı kimin yaptığını, kimlerin alet ol-

Devamı sayfa:4 st:1

TEKNİKGÜÇ

Sahibi İ.M.O adına Ertuğrul TIGLAY
Yazı İşleri Müdürü Şaban ÖZER
Teknik Sorumlu Hikmet AKAR

İNŞAAT MÜHENDİSLERİ ODASI'NIN YAYIN ORGANIDIR. İSTANBUL ŞUBESİ TARAFINDAN YAYINLANIR
ADRES: HALASKARGAZİ CAD. 309/3 OSMANBEY-İSTANBUL. TELEFON: 48 36 42-47 96 57
DİZGİ: TEKNİK GÜÇ. BASKI: KAZMAZ MATBAASI
ÖĞRENCİLERE 50 TL BÜTÜN ÜYELERE PARASIZ GÖNDERİLİR. 15 GÜNDE BİR ÇIKAR.
İLAN KOŞULLARI: TAM SAYFA 5000.-YARIM SAYFA 2500 TL'DIR. YAYINLANMA SÜRESİ FİATI DEĞİŞTİRMEKTEDİR. GENİŞ BİLGİ ODADAN ÖĞRENİLEBİLİR. BASILIŞ TARİHİ : 1976

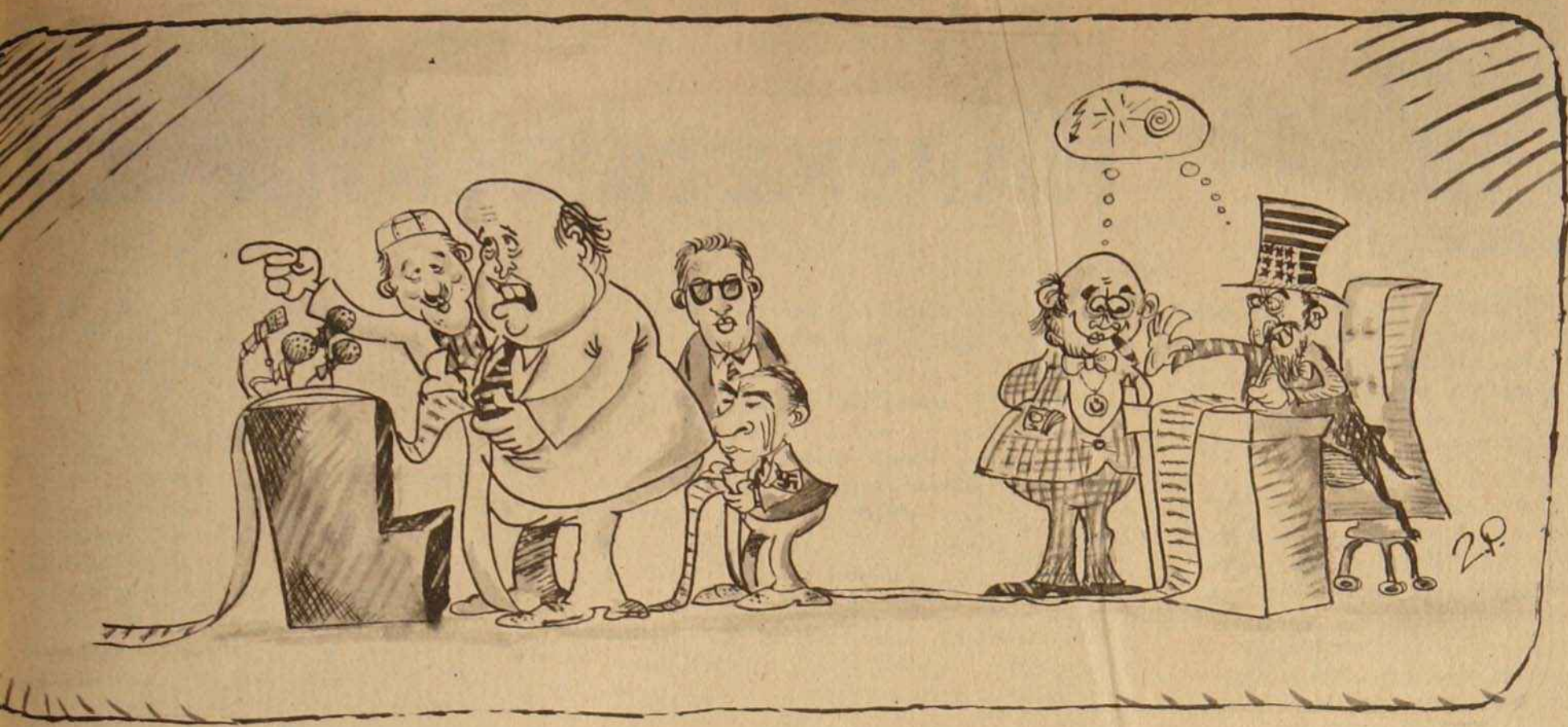

TERTİPLER ve TERTİPÇİLER

Ertuğrul TIĞLAY

Azev, Gapone, Malinovski... Tarihe mal olmuş ünlü üç büyük kışkırtıcının isimleridir bunlar.Çarlık Rusyasının gizli polisi "OHRANA" adına çalışan bu şahıslar insana parmak ısırtacak bir maharet (!) göstererek Rus devrimcilerini ipe,sürgüne, zindana yollamayı becermiş; Devrimci hareketi kışkırtmalarıyle saptırmaya çalışmışlardır.Gapone bir rahiptir. 1905 kanlı pazarı diye anılan büyük kitle gösterisinin önderi,mimarı ve kışkırtıcısıdır. Ajanlığı ortaya çıkınca gene bir başka kışkırtıcı tarafından, ünlü Azev tarafından öldürülmüştür... Malinovski ise parlamento'ya sosyalist bir milletvekili olarak girmeyi başarmış, devrinin ünlüleri arasında yer almıştır. Bu talihsiz kışkırtıcı yaptığı işin iğrençliğini farkına vararak kendi kendini ihbar etmekle hayatına son vermiştir. Ancak bu üç kışkırtıcı arasında hiçkimse Azev kadar garip, tüyler ürpertici insanlık dışı bir ün kazanamamıştır. Kendi eliyle devrin içişleri bakanını öldüren bu azgın kışkırtıcının yaptıkları tüm insanlık tarihinde ibretle anılacak bir olaylar dizisi yaratmıştır...

Evet bu şahıslar ve bunların benzerleri gelip geçmiş tarih boyunca. Hepsi kendi dallarında yetenekli kişilermiş... Doğayı, insanı, sevgiyi ve hayatı nasıl algıladıklarını bilemiyoruz.Ola ki sokakta gördüğümüz zaman herhangi bir insan deyip geçeceğimiz silik ve gösterişsiz kişilerdir. Ama içlerinde tüm insanlığın yabancı olduğu, çoğunluğun sindiremiyeceği bir pisliğin varlığı kuşkusuz kesin... İhanet, yalan ve cinayet meslek olunca insan değil bir canavardır ortada kalan... Kendini de yiyip bitiren bir canavar....

Bütün bunları neden yazdık?.. Çünkü ülkemizde gene tozdan dumandan görünmez oldu ortalık.

Bombalar, tertipler, kıyımlar, soygunlar arasında seçime gidiyoruz. Sermaye şakşakçısı basının manşetlerinde rumuzlu, şifreli gizli örgüt beyannameleri çarşaf çarşaf...1 Mayıs kanlı tertibinin toprağa akıttığı kanlar kurumadan ülkenin başbakanı seçimlere 3 gün kala bazı beklenmeyen olayların çıkabileceğinden bahsediyor. Aynı şahıs 1 MAYIS akşamı televizyonda kanlı tertibin sorumlularını yakalamak için alınacak tedbirlerden bahsedecek yerde,1 Mayıs'ın neden işçi bayramı olarak kutlandığını eleştirmiş ve "Siz öyle yaparsanız,bizde böyle yaparız" dercesine 1 Mayıs'ta ölenleri, vurulanları suçlamıştı.Ardından kanlı tertibin gerçek yüzü açıklandı. Meydanın kilit noktalarına yerleştirilmiş silahlı timlerin ateş açtığı gerçeği kesinlik kazandı.Ve bu tertipler ortamının baş mimarı olan şahıs, yüzünde bayağı tebessümü,dilinde iftira,yalan ve riyakârlık, gözlerinde yaptıklarının hesabını verme korkusu,etrafına saldırmakta devam ediyor.

Diğer taraftan gazeteler, ülkemizin iflas masasına oturduğunu kanıtlayan haberlerle çalkalanıyor. Yabancı bankalarca "ŞÜPHELİ ALACAKLILAR"listesine geçirilen bir ülke olmuşuz.Uluslararası Para Fonu seçim sonrasına bırakılan devalüasyona kadar tüm kredileri kesmekle tehdit etmiş ülkemizi.DÇM uygulamasının ülkemizi bu noktaya getireceği konusundaki kuşkularımızı çok önceleri dile getirmiştik.Atılan temellerin, açılan kredilerin, "TAŞIMA SUYLA" yaratılmaya çalışılan ekonomik rahatlığın geçici ortamı içinde siyasi prestij kazanmak istiyenlerin ülkeyi bugüne, getireceklerini en yetkili uzmanlar en az 1 yıldan beri söylemekteydi. Ama bunlara kulak asılmamış. Ve Türkiye kapitülasyonlar döneminde girilen onursuz, "DUYUN-U UMUMİYE" uygulamasına benzer bir uygulama ile karşı karşıya bırakılmıştır.

Ekonomiyi bu hale sokanlarla, politik ve sosyal yapıyı bu hale getirenler aynı... Dış ödemeler dengesini alt üst ederek ülkeyi iflas masasına oturtanlarla meydanları kana boyuyanlar ayrı sınıfsal azgınlığın temsilcileri... Halk gözünde desteğini kaybeden, ülkemizdeki hızlı bilinçlenmenin altında kalmamak için her çareye baş vurarak ayakta durmaya çalışan, yok olmamak için kitleleri açlığa,yokluğa,işsizliğe ve ölüme mahkum etmekten çekinmeyen İŞBİRLİKÇİ SERMAYE SINIFI adınayapılıyor tüm bu kepazelik...

Bunu gören, anlıyan; Halkın Kurtuluşunu hedeflenen demokratik taleplerin gerçekleşmesinde gören her yurtsevere bu dönemde büyük sorumluluklar düşmektedir. Tertip iftira ve kan üzerine kurulan bir ortamda demokrasi ve halk düşmanlarının eline malzeme vermiyecek kadar dikkatli ve akıllı, tüm bu tertipler karşısında yılgınlığa düştüğünü söyletmiyecek kadar kararlı olmalıdır yurtseverler...Faşist namluların karşısına göğsünü açarak yürüyen bir mistiklik değil şüphesiz ilericilerin dikkatliliği...Ama subjektivist ve bireyci atılımların körüklediği bir gözü körlük de olmamalı.Zamanın, olaysız geçen her günün ilerici kesim için önemli bir kazanç olduğunu unutmayan ve seçimlerden demokrasi cephesinin zaferle çıkacağını bilen bir kendine güven içinde seçimlere gitmeliyiz.

Yurtsever teknik elemanlar kendileri için yararlı olan çözümü biliyorlar. Son üç yılda yaşadıkları kâbus onlara çok şey öğretti. Bu bilinç içinde çevrelerini örgütlüyor,ve bu bilinç içinde halkı ve halkının en bilinçli kesimi olan işçi sınıfı ile bütünleşiyorlar; Bu bütünleşme içinde inanıyor ve güveniyoruz ki gelecek emeğin ve halkının iradesine inananlarının olacaktır. Karanlık köşelerde ölüm, kan ve gözyaşı hesapları yaparak yaşamaya çalışan vampirlerin değil...

atilla alpöge

HAREKETSİZLİĞİMİZ

Istanbul 4 milyonluk bir hapishane... Küçük küçük avlulardan oluşuyor. Tıkılmışız bu avluların içine; ömür boyu hapse hükümlüyüz.

Istanbul bir kasabalar yığını... Dizi dizi sıralanmış, büyük ölçüde kendi içine kapanmış kasabalardan oluşuyor Istanbul. Kim demiş büyük kent diye, kim demiş metropol diye?

Bu görüntülerin temelinde hareketsizliğimiz yatıyor. Hareket yeteneğimizi gün geçtikçe yitirişimiz Istanbul'un hapisaneliğini, Istanbul'un kasabalaşmasını belgeliyor. Bir yerlere gidemiyoruz. Bir yerlere gitmemeyi yeğliyoruz. Zamanla bir kasabanın dar sınırları gibi bir çevre oluşuyor etrafımızda. Yaşantımızı yarıçapı gittikçe küçülen bir dünyaya göre ayarlıyoruz, biçimlendiriyoruz.

Açıklayayım.

Istanbul'da ulaşım bunalımı denilen olay kendini ne yollardaki trafik tıkanıklığında, ne kazalarda, ne trafik anarşisinde, ne de park sorununda gösteriyor. Aslında hareket yeteneğimizi yitirişimizde ortaya çıkıyor. Elbette yollar tıkalı, elbette park etmek çok zor. Ama önemli olanı daha kısa yolculuklarla yetinmemiz. Öylesine bir ulaşım düzeni var ki, çok zorda değilsek belli saatlerde, belli yerlere gitmemeyi yeğliyoruz. Yolculuklarımızdan vaz geçiyoruz. Istanbul'un çoğu yeri bizim için ulaşılmaz oluyor. Istanbul'u bütünüyle yaşıyamaz oluyoruz.

Hareketlilik aslında ilginç bir kavram. Bir kentte bir gün içinde yapılan tüm araçlı yolculukları nüfusun tamamına bölecek olursak, kişi başına düşen hareket sayısı çıkıyor ortaya. Yabancı dillerde "mobilite" denilen bu değeri önemli bir gösterge olarak kullanmak mümkün.

Bazı kıyaslamalar yapalım isterseniz. A.B.D. kentlerinde bu göstergenin 2,2 - 2,4 dolaylarında dolaştığı söyleniyor. Avrupa kentlerinde 1,7 - 1,8 gibi bir düzeyde yer alıyor. Ankara için Ankaralı dostlarımız 1,2'lik bir hareketlilik göstergesinden söz ettiler. Istanbul'a gelince, Nazım Plan çalışmalarının başında, 1973 yıllarında yapılan bir anketin sonuçlarına göre mobilite 0.6 dolaylarında. Gerçi bu değeri ve anket sonuçlarını incelediğiniz ve yeni baştan irdelediğiniz zaman önemli tutarsızlıklar çıkıyor ortaya; o zaman da anket sonuçlarında yanlışlıklar olduğunu, değerin daha yüksek olması gerektiğini hemen anlıyorsunuz.

Bununla birlikte Istanbul'da hareketlilik göstergesinin 0.8'den daha yukarıda beliremiyeceğini hissediyorsunuz.

Demek ki Istanbul'da hareketlilik göstergesi hayli düşük.

Belki konuyu vurgulamak için tutarlılığı hayli kuşkulu bir değere sığınmaya hiç de gerek yoktu. Çünkü bu olguyu günlük yaşantımızdan hepimiz biliyoruz. Boyutları sürekli artan bir ulaşım zorluğu yaşadığımız için giderek daha az hareket etmeye başlıyoruz. Yukarıda da söylediğim gibi.

İşin en ilginç tarafı, sorunun bir de sınıfsal boyutu olması. Yapılan araştırma ve anketlere tekrar eğildiğimiz zaman görüyoruz ki, üst gelir grupları bir hayli hareketli, alt gelir grupları ise tam tersine alabildiğince hareketsiz. (Hareketlilik kavramının bir sürü önemli sorunları ve boyutları var; bunları bu yazıda ele almak istemiyorum. Başka bir yazıda uzun uzun tartışmak üzere atlıyorum.)

Gelir grupları, sınıflar arasındaki bu önemli davranış farkının nedeni acaba tek başına, harcama olanaklarının farklılığı mı; bir kesimin ulaşım olayına daha fazla harcama yapmaya hazır olması mı? Hiçde değil. Doğrudan doğruya ulaşım bunalımı, bu olgunun nedeni. Üst gelir grupları doğal olarak otomobil sahibi. Otomobil onlara büyük bir hareket olanağı sağlıyor. Hani kimi zaman isterlerse, Boğaz köprüsü üzerinde, çevre yolu üzerinde şöyle bir gidip geliyorlar; gezinti yapmış olmak için. Hani hafta sonu akıllarına esti mi kentin dışına rahatlıkla açılıveriyorlar. Gecenin geç saatinde uzaktaki bir dostlarına kolaylıkla gidebiliyorlar. Emekçi kesimi için, dar gelirliler için durum hiç de böyle değil. Bu kesim toplutaşına muhtaç. Toplutaşın sisteminin kendilerine sağladığı hizmet düzeyi oranında hareket yeteneğine sahip. Bu düzey ise, olabildiğince rezil bir düzey. Olabileceği kadar terk edilmiş, umursanmamış, en geri plana atılmış bir ortamda toplutaşın sistemi. Mevcut düzen emekçilere, dar gelirlilere hareket yeteneği tanımıyor. Bunun sonuçlarını incelemekte yarar var.

İşe olabildiğince yakın olma zorunluluğunu getiriyor bu düzen. Çok uzaklarda belki de çok, daha iyi koşullarda iş bulunabilecekken, bu olanak kısıtlanıyor. Ulaşım zorluğunu göze alan için ise, günlük bir cehennem hayatı başlıyor; kişi her gün kendine ait zamandan önemli bir bölümünü ulaşım olayı içinde tükene tükene harcıyor. Duraklarda bekliyerek, araçlara binmek için itişerek araçların içinde nefes alabilmek için boğuşarak. Şöyle ya da böyle, otomobil sahibine göre daha büyük bir bedel ödüyor ulaşım olayına.

Soruna bir başka türlü de bakalım. Otomobiliniz varsa, taksiye rahatlıkla binebiliyorsanız her türlü kentsel hizmete, daha ucuz mala, daha kaliteli mala, seçeneği daha fazla olan mala çok daha kolay erişebiliyorsunuz. Örnek vereyim. Istanbul'un Anadolu tarafında oturan otomobil sahiplerinin önemli bir bölümü hafta sonlarında oradaki hâle gidiyorlar otomobilleriyle; istediklerini seçerek alıyorlar ve hayli ucuza alıyorlar. Daha kaliteli mala erişmiş oluyorlar. Otomobilsiz olan kişinin köşe başındaki manavda bulacağı fiatın daha altında bir ödeme yaparak. Gene çoğu otomobilli, giyecek maddelerinin bir bölümünü, et/süt/yumurta/peynir gibi yiyecek maddelerini fabrikaların hemen yanındaki satış pavyonlarından, ya da üreticinin kendinden kolaylıkla alabiliyorlar. Otomobiliniz yoksa çevrenizdeki koşullara olduğu gibi boyun eğmek zorundasınız. Örnekleri çoğaltmak, çok değişik alanlardan örnek vermek mümkün. Sonuçta ulaşım düzeni, yani ulaşımsızlık sizi emekçi olduğunuz için, dar gelirli olduğunuz için cezalandırıyor ve üstüne üstelik daha yüksek gelirliye daha ucuza hizmet sunuyor.

Istanbul'da zerrece trafik bunalımı yok. Istanbul'da zerrece ulaşım bunalımı yok. Istanbul'da yalnızca ve yalnızca toplutaşın bunalımı var. Soruna böyle bakmak zorundayız. Emekçiye, dar gelirliye hareketlilik kazandıracak çözümleri düşünmek zorundayız. Aynı konu çocuk için de, yaşlı için de, sakat için de geçerli. Mevcut düzende onların da (toplutaşına muhtaç oldukları sürece) hareket yetenekleri hemen hemen hiç yok. Hatta otomobil sahibinin aracıyla işe gittiği zaman evde bıraktığı karısı ve anne-babası için de geçerli bu görüş. Halkın %95'inin muhtaç olduğu toplutaşın sistemini yeniden canlandırmak ve etken kılmak zorundayız.

Olaylara toplutaşıncı bir açıdan bakmak, toplutaşıncı bir politika uygulamak zorundayız.

DANIŞMA KURULUMUZ ANKARA'DA TOPLANDI.

Baştarafı sayfa: 2 st:1

duğunu bilmektedir.

Tarihen kısa zamanda tüm dünya ülkelerinde olduğu gibi ülkemizde de bu tertiplerin arkasında emperyalist güçlerin olduğunu gösterecektir.

Biz İMO Danışma Kurulu olarak içinde yaşadığımız şu günlerde aşağıdaki görüşlerimizi kamu oyuna duyururuz.

-Tüm çalışanlara grevli-toplu sözleşmeli sendikal haklar verilmeli,

-Demokratik kuruluşlar üzerindeki baskılar kaldırılmalıdır,

-Faşist MC iktidarı yıkılmalıdır,

-141 - 142 kaldırılmalıdır,

-Faşist katiller bulunmalı, hesap sorulmalıdır.

-Bu katliamların sorumluları bulunmalı, kamu oyuna sergilenmelidir.

-Tüm öğrenim kurumlarındaki faşist-polis-idare işbirliği parçalanmalı, can güvenliği sağlanarak öğretim kurumları açılmalıdır.

İNŞAAT MÜHENDİSLERİ ODASI
DANIŞMA KURULU

SAYIN ÜYEMİZ,

Bilindiği gibi bütçe Yönetmeliğimize göre Oda aidatlarımız senelik 240 TL.dır 1977 yılı aidatınızı Aralık sonuna kadar ödemeniz gerekmektedir. Zamanında ödenmiyen aidatlar gecikme cezasıyla birlikte İCRA YOLU ile tahsil edilecektir. Şimdiye kadar aidat borcu olan üyelerimiz gerek yayın organları kanalı ile gerekse-MEMİŞ AİDAT BORÇLARI İCRA KANALI İLE TAHSİL EDİLMEYE BAŞLANACAKTIR. Herhangi bir yanlışlığa meydan vermemek için aidatlarını merkeze yatıran yada vize ettiripdosyasına işlenmemiş arkadaşların hemen müracat etmeleri gerekmektedir. Aynı zamanda üyelerimiz aidatlarını bağlı bulundukları şubelerine ödemeleri hata yapılma ihtimalini azaltır.

BU YÜZDEN MEVCUT BORÇLARINIZI TEMMUZ BAŞINA KADAR YATIRMANIZ GEREKMEKTEDİR.

Havale ücreti ödemeden aidat borçlarınızı aşağıdaki banka hesap numaralarına ödeyebilirsiniz.

BANKA HESAP NUMARALARI:

Yapı ve Kredi. Beyoğlu Şb. : 920290/4
İşbankası Pangaltı Şb. : 696
Akbank Osmanbey Şb. : 4118

ENFLASYON VE SEÇİMLER

İLHAN ADİLOĞLU

Enflasyon, parayı değişim aracı olarak kullanan her kapitalist toplumda bir olasılıktır.Fakat kapitalizmin,(özellikle tekelci kapitalizm aşamasında) kaçınılmaz ve ayırdedici bir özelliğidir.

Şiddetli enflasyon olayları hükümetlerin ve bankaların parayı kötü yönetmelerinin sonucudur. Paranın çok daha şiddetli değer düşüşleri de silahlanma yarışlarının,savaş-sonuçlarının neden olduğu "değer düşüşleri" dir.

Enflasyonun dolaysız nedenleri ne olursa olsun, enflasyonun kışkırttığı (iktisadi bunalımlarla çözümlenen çelişkiler gözönüne alınmaksızın)hızlı fiat artışları bir kapitalist toplum için iki önemli sonuç yaratır. Birincisi, özellikle fiat artışları kalıcı olduğu ve çok çabukça giderilmediği zaman söz konusu olur. Böyle koşullar altında, spekülatif telaş salgın halindedir.Stok biriktirme isteği güçlüdür ve koşullar girişimcilerin yeni, daha kârlı işlere girmelerine uygundur.

Enflasyon, ikinci olarak, gelirin, nüfusun bazı kesimleri yararına ve diğerlerinin zararına yeniden dağılımına hizmet eder. Tipik olarak, enflasyon, artık-değerin-yani ulusal ürünün kapitalistlerce mal edilen kısmının, korunması ve büyümesi için bir araçtır. Rekabetin gücü azaldıkça, enflasyonist eğilim hakim olmaya başlar.Tekelci kapitalizmin karakteristiği olan ekonomik faaliyetin devlet tarafından yürütülmesini teşvik eder. Bu iş için uygun (yani enflasyonist) koşulların yaratılması için para ayarlamaları ve hükümet harcamaları da dahil çeşitli biçimler alır.

Radikal bir düzelme olmaksızın, geçici hafifletici tedbirler sadece enflasyonun yükünü bir sınıftan veya tabakadan diğerlerine aktarma aracı olurlar. Bir kapitalist toplumda bu apacık olarak ticari kârların çalışanların sırtından korunması demektir.

Stok biriktirme isteğine demir-çelik ve çimento üzerine oynanan oyunlar çok iyi birer örnektir. Son aylarda MC iktidarınca ihracatta uygulanan vergi iadesi ve bilinçli olarak yaratılan demir-çelik karaborsası ile aracı ve tefecilere bir milyarı aşkın haksız kazanç sağlanmıştır. 1976 yılı başında toplum 1.272.000 ton demir-çelik stokunun 615 bin tonu kamu kesiminin elinde bulunuyordu. 1977 başında demir-çelik fabrikalarındaki stoklar 170 bin tona indi.Dikkatlice bakılınca,özel kesimin elindeki 1976 yılından kalma stokun,önemli bir bölümünü,piyasaya çıkarmayıp karaborsa ortamını beklerken diğer yandan çeşitli yollardan TDÇİ'den aldığı demir-çelik ile stoklarını takviye ettiği görülür. Böylece 1977 yılı inşaat mevsiminin açılmasıyla birlikte inşaat demiri fiatları da bir anda 500 kuruştan 900 kuruşa yükseldi.Yine 28TL. civarında satılması gereken çimento,inşaat mevsimi ile birlikte karaborsadan 35-40 TL.arasında satılmaya başlandı.Sanayi ve teknoloji Bakanlığı kararnamesi ile 1 milyar tondan fazla üretimi olan fabrikalar için kişi veya bayi başına çimento tahsisi 20 bin ton ile sınırlandırmış olmasına rağmen alınan bu yüzeydeki önlemler sonuçsuz kalmış fabrikalar ortaya çıkan naylon bayilere (Büyük bayilerin yarattığı) açıktan prim ve mal vermiştir.

Çimento ve demir-çelik üzerine oyanan oyunlarla oluşan haksız kazançlar yukarda açıkladığımız spekülatif ve stok biriktirme isteklerinin önemli örnekleridir. Biriken artık değerler ile stokçular yeni,daha kârlı rizikolara girerler.

Türkiye,1977'nin haziranında yapılacak seçimlere beceriksiz iktidarın enflasyonist politikaları ile büyük bir bataklığının kenarına gelmiş durumda girmektedir. Yaşadığımız MC koalisyon dönemi, halkta koalisyonlara karşı önemli bir tepkinin doğmasına yol açmıştır.Ülkenin bir savaş ortamına girmesi, üniversitelerin faşist saldırılar sonucu ders yapılamaz duruma gelmesi, pek çok önemli sorunda koalisyon ortaklarının birbirini engelleme çabasının içine girmeleri, AP-MSP-MHP-CGP kavgaları, şöyle bir izlenim yaratmıştır: "Koalisyon olursa gene kavgalar sürecek, gene çıkmaza düşülecektir. AP ile MSP arasında küfürleşmeye varan son tartışmaların da güçlendirdiği bu izlenim, özellikle "kararsız"durumdaki seçmenleri etkileyebilecek durumdadır. Bu ise, teknik elemanların ve memurların sorunlarına ciddi ilgi duyan, onlara sendikalaşma hakkı tanımayı,141-142 gibi faşist yasaları kaldırmayı söz veren bir partinin iktidar alternatifi olması yolunda lehine, önemli bir durum yaratmıştır.

Enflasyonun, karaborsanın, uzayan kuyrukların faşist saldırıların seçim üzerine etkisini 5 Haziran gece yarısından itibaren öğrenmiş olacağız.

Ankara, Diyarbakır, Adana, Samsun Şubelerimiz Kuruldu

23. Genel Kurulumuz ANKARA, DIYARBAKIR, ADANA ve SAMSUN Şubeleri kurulması kararını almış ve bu şubelerin Kurucu Yönetim Kurullarının atanması ve diğer çalışmalar için MERKEZ YÖNETİM KURULU'na alınan karar doğrultusunda yetki vermişti. Genel Kuruldan sonra Yönetim Kurulumuz hemen çalışmalarına başlamış ve bu şubelerin bulunduğu yerlerdeki üyelerle görüşmeler yapmıştır. Bu çalışmalar yeterli bir seviyeye geldikten sonra MERKEZ YÖNETİM KURULUMUZ'un 27 Nisar 1977 'de yaptığı toplantıda bu şubelerin Kurucu yönetim kurullarını atamıştır. Atanan Kurucu Kurullar ilk toplantılarında görev bölümü yapmışlar ve örgütlenme çalışmalarına hemen başlamışlardır.

Şubelerin Yönetim Kurulları Şöyle:

ANKARA ŞUBESİ

BAŞKAN: HALİL BESEN
AHMET SABUNCU
HÜSEYİN BUDAK
ESER ÖĞÜNÇ
EMEL SARICA
HASAN ASLAN
YUSUF HASAN ÇEBİ

SAMSUN ŞUBESİ:

Başkan: Tamer TİMURÇİ
Fahrettin ÇUĞ
Ertuğrul DÜNDAR
Cemil ÖZKAN
Ali Rıza ASLAN
Kemal ÜNLÜER
Rebiî TOKATLIOĞLU

DİYARBAKIR ŞUBESİ:

Başkan: Hasan AYDOĞAN
Ahmet ATEŞSÖNMEZ
Sami KOÇ
Nurettin KIZILKAN
Bayram YİĞİTTOR
Sezai SARIÇİÇEK
Hasan GUYULDAR

ADANA ŞUBESİ:

Başkan: Mahmut KEÇELİ
Faruk BAĞDAT
Mehmet Ali UĞURLUEL
Yaşar TOĞAY
Orhan BOZOKLAR
Mahmut TUNÇ
Fehmi ÇUBUKÇU

23. Genel Kurulumuzda Şubelerin etkinlik alanına giren iller tespit edilmişti. Oda Merkezimizde bu iller de çalışan üyelerin tespit çalışmaları yapılmaktadır. Şubelerin Kurucu Yönetim Kurulları da örgütlenme çalışmalarına devam ederek genel kurullarını yapmak üzere uğraşlarını sürdürüyorlar.

hakim sınıfların k

1 MAY

"İşçi sınıfının BİRLİK, DAYANIŞMA VE MÜ-
ADELE GÜNÜ 1 MAYIS" Türkiye'de 1922'den bu
na ilki geçen yıl olmak üzere ikinci defa büyük
tle gösterileriyle kutlanıyordu. İşçi sınıfının en
eri sendikal örgütü DİSK'in öncülüğünde, hemen
men tüm demokratik kuruluşların katılımlarıy-
muhteşem bir şekilde başlamıştı 1 MAYIS göste-
eri. Tekelci burjuvazi ve büyük toprak sahiple-
ittifakının CIA ve onun KONTR-GERİLLA gibi,
ke içindeki uzantısı örgütlerin eliyle hazırladığı
uyguladığı PROVOKASYON sonucunda kanlı,
r kitle katliamıyla noktalandı. Bilanço 35 ölü
zlerce yaralı.

1 MAYIS gösterilerinin başlangıcındaki çoşku
rülmeye değerdi. Yurdun dört bir yanından gelen
çiler, köylüler, memurlar, öğretmenler, teknik
emanlar, hukukçular, doktorlar, öğrenciler, ka-
nlar, sinema emekçiler, yazarlar,... yani tüm
zilenler, sömürülenler, bunların en önünde de
planmaya başlamıştı. Yürüyüş başlamadan çok
nce toplanan insanlar bugüne nefretlerini yarına
asretlerini haykırıyorlardı.

1 MAYIS gösterilerini DİSK'e bağlı tüm sen-
kaların yanı sıra Türk-İş'e bağlı Petrol-İş- Yol-İş
SE-İş sendikaları, 29 demokratik kuruluş: "Ta-
bler Odası, Türkiye Yazarlar Sendikası, Çağdaş
ukukçular Derneği, İM-DER, Görsel Sanatlar
erneği, İKD, İGD, KÖGEF, GİB-DER, TÖB-DER
ÜTED, TÜS-DER, Köy-Koop, İst.DDKD, PİM,
ÇİŞİ-KÜLTÜR Derneği, TMMOB, DEV-GENÇ,
ÜM-DER, TÜMAS, TÜMÖD, SGB, TSİP, Tümzer
ank-Der, İstanbul Barosu, DKD, KURTULUŞ, BA-
IMSIZ TÜRKİYE, Emeğin Birliği ve Proleter ka-
ldı. Bunlar DİSK'in çağırdığı kuruluş ve grup-
ardır. DİSK'in çağırmadığı ve miting alanına alın-
ayacağı bildirdiği "Halkın Kurtuluşu, Halkın Yolu
e Halkın Birliği" guruplarıda Saraçhaneden gelen
ürüyüş kolunun arkasından yürümüşlerdir.

Yürüyüş kolları saat 14.30'de hareket etti.
aksim alanına ilk olarak Metal Kapak işçileri gir-
i.

Teknik elemanlar TMMOB ve TÜTED flama-
arı altında yürüyüşe katıldılar. Beşiktaş yürüyüş
olunun sonunda yer alan TMMOB kortejinin önünde
aşist katillerce kaçırılıp, 12 gün işkence sonunda
ldürülen Teknik-Güç Yazıişleri Müdürü Zeki ER-
İNBAY'ın portresinin olduğu ve " O YİNE EN
ÖNDE" diye yazan bir pankart taşınıyordu. Daha
eride egemen sınıflarca tedavisi engellenerek ya-
aş yavaş öldürülen Yurtsever üyemiz Harun KARA-
ENİZ'in pankartı vardı. Taşınan diğer pankart-
ardan bazıları da "Faşizme Karşı Omuz Omuza",
Bağımsız Türkiye", "Faşizm; Zulüm, Açlık, Vahşet,
lemektir".. vb. Teknik elemanlar işçi sınıfıyla,
urtuluşlarının tek, mücadelerinin ortak olduğunun
ilincinde olarak "BİRLİK, DAYANIŞMA ve MÜ-
ADELE GÜNÜ: 1 MAYIS'a" disiplinli bir şekilde
areket ediyorlardı. Yürüyüş boyunca en fazla a-
ılan sloganlar: "Faşizme Karşı Omuz Omuza",
'Zeki'ler Ölmez", "Bağımsız Türkiye", Faşizme
Ölüm, İşkenceye Son". "Harunlar Ölmez", di.

Yürüyüş sırasında taşınan pankartalardan bazı-
ları: "BÜTÜN ÜLKELERİN İŞÇİLERİ VE EZİLEN
TÜM DÜNYA HALKLARI BİRLEŞİN", "KAHROL-
SUN FAŞİZM", "İŞÇİLERİN VE TÜM EMEKÇİLERİN
KURTULUŞU İÇİN TEK YOL DEVRİM", "YAŞA-
SIN SOSYALİZM", "FABRİKALAR, TARLALAR,
SİYASİ İKTİDAR, HERŞEY EMEĞİN OLACAK",
"YAŞASIN 1 MAYIS", "KAHROLSUN SÖMÜR-
GECİLİK", "YAŞASIN İŞÇİLERİN VE EMEKCİLE-
RİN DEMOKRATİK İKTİDARI" idi.
"FAŞİZME KARŞI OMUZ OMUZA", "TEK YOL
DEVRİM", "YAŞASIN SOSYALİZM" ve " FABRİ-
KALAR, TARLALAR, SİYASİ İKTİDAR, HERŞEY
EMEĞİN OLACAK" sloganları büyük kitlelerce
caddeleri ve taksim alanını inletti.

1 MAYIS'a katılanların 500 bini geçmesi se-
bebiyle, yürüyüş kollarının alana gelmeleri uzun
sürmüştür. Yürüyüş saat 14.30'da başlamasına rağ-
men yürüyüş kollarının sonu ancak saat 18.50'de
alana gelebilmişlerdir. Beşiktaş yürüyüş kolunun
sonunda olan DEV-GENÇ korteji asıl yürüyüş gü-
zergahından ayrılıp, Maçka yolundan gelmiş ve
Elmadağ, yönünden Taksim alanına girmiştir. Alana
son giren guruplar Beşiktaş yürüyüş kolundan TMMOB
ve TÜM-DER Kortejleri, TMMOB alana girerken
"ZEKİ'ler ÖLMEZ" ve "HARUNLAR ÖLMEZ" diye
slogan atmışlardır. Hemen hemen bütün işçiler ta-
rafından da atılmıştır. Saraçhaneden gelen yürü-
yüş kolunun en sonunda "KURTULUŞ, BAĞIMSIZ
TÜRKİYE, EMEĞİN BİRLİĞİ ve PROLETER'in oluş-
turduğu kortej girmiştir. Alana girişte "Faşizme
Karşı Omuz Omuza" Fabrikalar, Tarlalar, Siyasi
iktidar herşey emeğin olacak" "Tek yol Devrim vb
sloganlar atılmıştır. Son gelenlerin de alana yer-
lerine yerleştikten sonra. Saraçhane'den gelen
"Halkın Kurtuluşu, Halkın Birliği, Halkın Yolu"
dan oluşan korteji DİSK görevlileri alana almak is-
tememişler ve bunların önlerini kapatmışlardır. Bu
arada bir sürtüşme olmuş, itişip kakışma arasında
ilk silah sesleri buradan gelmiştir. Daha sonra Su-
lar idaresinin üzerinden, İntercontinental Oteli'
nin terasından, Pamuk eczahanesinin üzerinden
alanda toplanmış 500 Bin kişilik kitlenin üzerine
uzun menzilli ve otomatik silahlarla ateş açmışlar-
dır. Panzerler alana girerek halka ateş açmış, su
sıkmış ve sis bombası atmış, insanları çiğnemiştir.
İstiklâl caddesi yönünden gelen bir beyaz Renault
içine mevzilenen polis, otomatik silahlarla halkı
taramıştır. Görüldüğü gibi bu bir katliamdır. Fa-
şist cellatlar, panik içinde kaçışan halka kurşun
yağdırmışlar ve 35 emekçi, öğretmen, kadın, ço-
cuk öldürülmüş yüzlerce kişi yaralanmıştır.

Bu katliam kimlerin eseridir? Son yıllarda bir
birini izleyen siyasi cinayetlerin faili hangi çev-
relerse onların, Niksar Şiran ve Erzincan'da faşist
saldırıları düzenliyenler kimlerse onların; "bu Mao'
cularla Leninciler arasında bir çatışmadır" diyen-
ler hangi çevrelerin sözcülüğünü ediyorlarsa onla-
rın.

Onlar, ABD emperyalizmidir. Emperyalizmin
işbirlikçisi bir avuç sömürücüdür. Onlar Türkiye
gibi sömürülen ülkelerde iktisadi, siyasi istikrar-
sızlık yaratan faşist darbelere, emperyalizmin çı-
karlarına uygun iktidarların boşa geçmesine elve-
rişli ortam yaratmada usta olan CIA'dır. Onlar
bizzat AP'li dışişleri bakanın itiraf ettiği gibi "CIA
ile içiçe çalışan", yani CIA'nın Türkiye şubesi olan
MİT'dir, Kontr-gerilladır. Onlar, gelişen toplum-
sal muhalefeti ezmek ve yoketmek için, faşist-po-
lis-gerici işbirliğini tezgahlıyanlardır. Onlar MC'
dir.

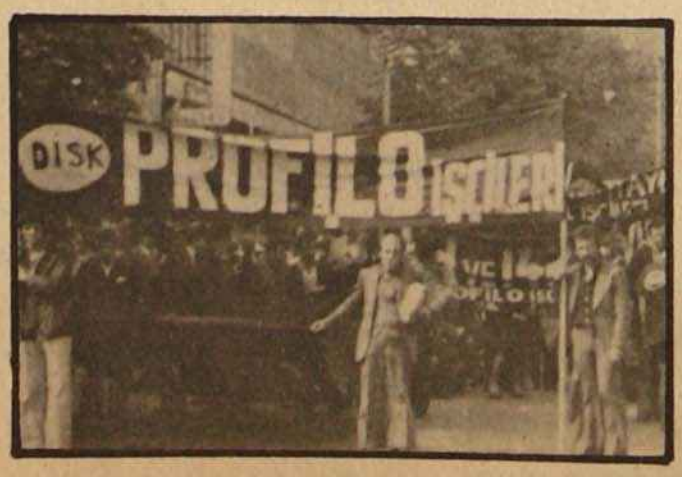

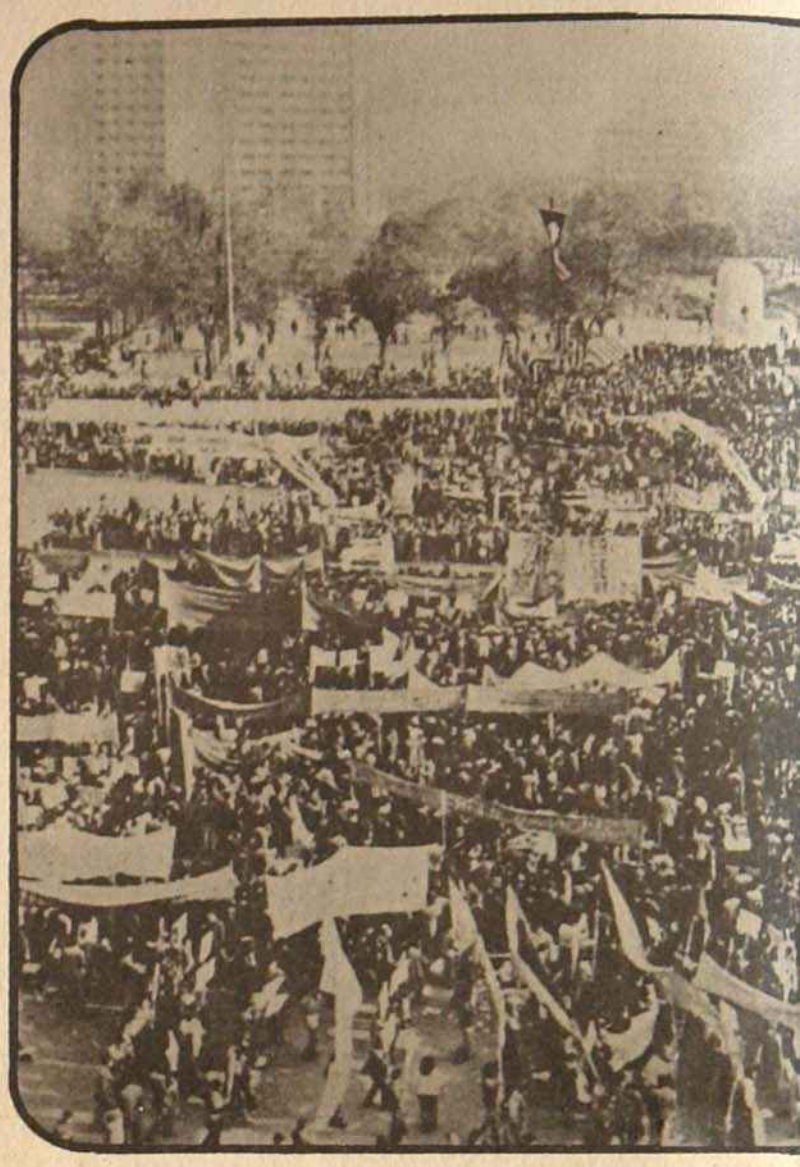

Bu provakasyona, faşist komploya bazı gurup-
ların yanlış tavırları çanak tutmuştur. Bu bir ger-
çektir. "Halkın Birliği, Halkın Yolu, Halkın Kur-
tuluşu" guruplarının faşist komploya çanak tuttuk-
ları ortada. Ama onlar olmasa, 1 MAYIS katliamı-
nın, egemen sınıflarca uygulanacağı kesindir.
Niksar'da, Şiran'da, Erzincan'da olduğu gibi 1 Ma-
yıs mitingine saldıracaklarını düşünmemek gaflet-

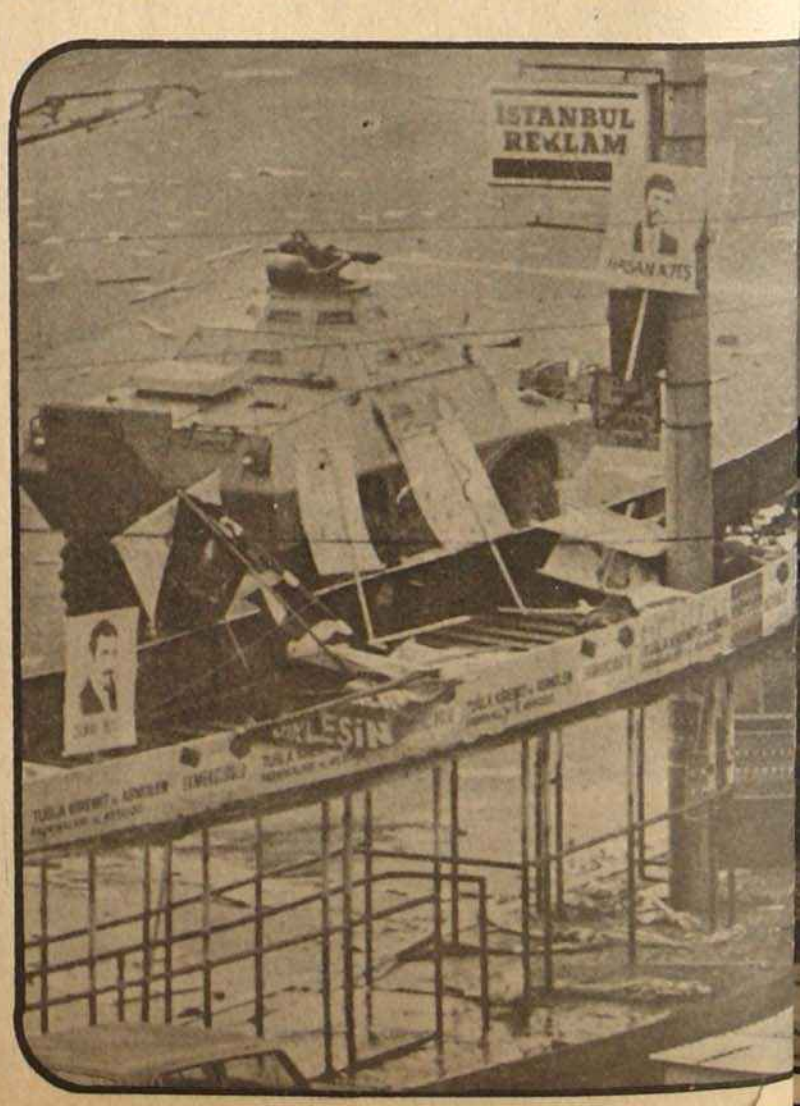

nlı provakasyonu
S 1977

tir. Bu gaflete düşenler provakasyona çanak tutmuşlardır. Tertip gene uygulanacaktı, ama faşist komplocular tertibi maskelemekte daha büyük zorlukla karşılaşacaktı. Yukarıda belirtilen üçlü gurupların yaptığı şey onlara bu maskelemeyi sağlamak olmuştur.

Kanlı I Mayıs'la ilgili demeçler açıklamalar

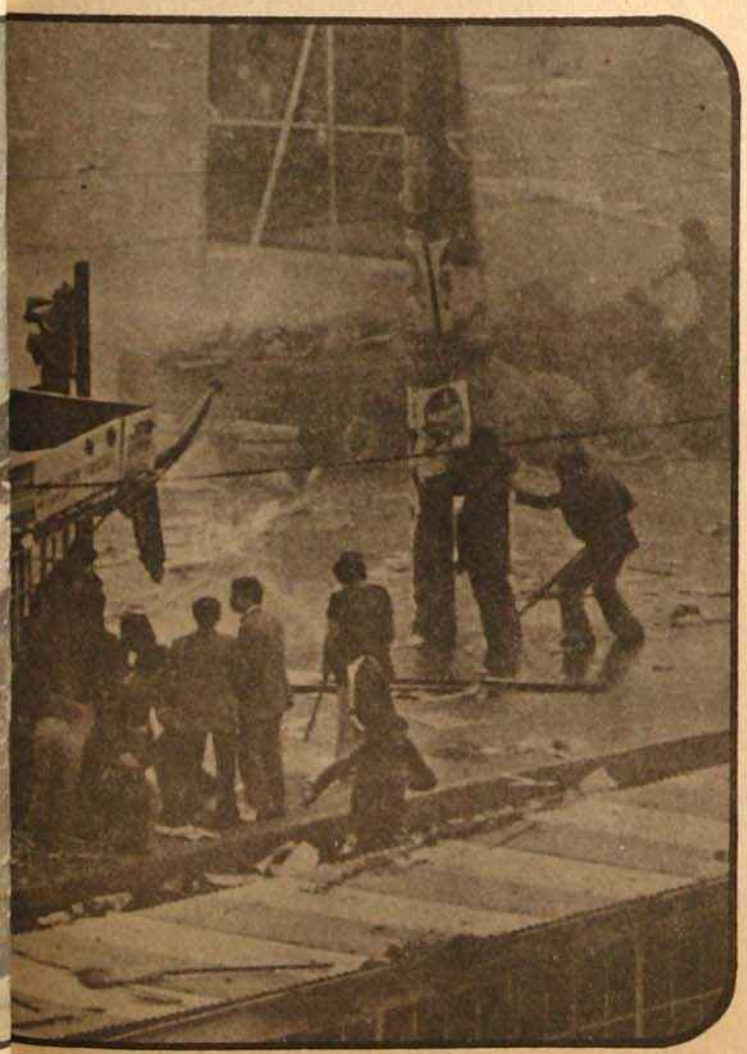

oldu. MC sözcüleri, büyük sermayenin büyük tirajlı gazeteleri daha önceki faşist saldırılarda olduğu gibi olayın sol fraksiyonlar arasında bir çatışma olduğu yalanını ileri sürüp bu kez de katliamın gerçek faillerini gizleme yolunu tuttular. Yürütülen soruşturma da bu amaca yönelikti. Olaydan saatlerce sonra polis sokaklardan yüzlerce vatandaşı gelişi güzel toplamıştır. Bu sözümona soruşturma olayla ilgili olmadığı açık olan bu insanların sorguya çekilmesiyle yürütülecektir(!) Bu sözde soruşturma kamuoyunu oyalamak için bir yasak savmadan başka şey değildir. Burada tüm demokratik kuruluş, çevre ve kişilere görev düşüyor. I Mayıs katliamı, bütün yönleriyle açığa çıkarılmalı ve gerçekler halkımıza duyurulmalıdır. Bu konuda Istanbul Barosu Araştırma Kurulu'nun vardığı ilk sonuçları kamuoyuna açıkladı. Açıklamada:

"Kurulumuz bu olaya ilişkin olarak görgü ve bilgiye dayalı incelemelere girişmiş dinlediği kişilerin sözlü açıklamalarını da almıştır.

İncelemeler sonunda saptanan olgular şöyle özetlenebilir:

1-1 Mayıs gösteri yürüyüşü ve toplantı - sında çatışmalar olacağı bazı basın organlarında olay öncesinde açıklanmıştı. Çatışmaların kan dökülmesine ve can kaybına yol açabileceği bu basın organlarınca olaydan, önce ileri sürülmüştür.

2-DİSK yöneticileri toplantının huzurunu kaçıracak mevzii sürtüşme olasılığını önlemek için yöneticilerin belirlediği gurupların dışında kalanları yürüyüşe çağırmamışlardır.

3-Törenin bitimine yakın atılan ilk silah adeta bundan sonraki düzenli atışların başlamasına işaret olmuştur.Nitekim, toplananların büyük çoğunluğunun duyamadığı bu silah sesinden sonra alana hakim olan Intercontinental Oteli'nden (bazılarına göre lobisinden, bazılarına göre üst katlarından) Sular idaresi üstünden Pamuk Eczahanesi üstünden ve bazı binalardan düzenli, sürekli ve uzun menzilli olduğu anlaşılan silahlardan atışlar başlamıştır.

4-Güvenlik Kuvvetlerinin halkı saldırılardan koruyucu önlemler almadıkları ve hatta panzerlerle halkın üzerine yürüdükleri, paniğin nedenlerinden biri olarak ateş açtıkları, ses bombası attıkları toplanan kanıtlarla bir olgu olarak belirmektedir.

5-DİSK görevlileri ile onların alana sokmak istemedikleri guruplar arasında alana girmek için bir sürtüşme olmuştur.
Ancak,bu sürtüşme mevzii olup yer bakımından alanın dışındadır.(Bazı açıklamalara göre Fitaş Sineması ile Sular İdaresinin arkasındaki yol, bazılarına göre Otağ Restorantın arkasındaki Aksaray Durağında dolmuşların kalktığı yerde)

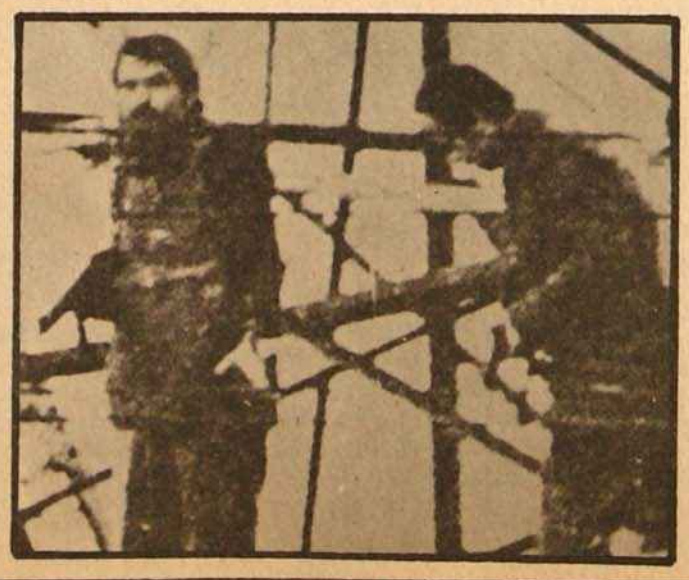

Otağ Restorantından Tepebaşı'na sapılan sokaktaki bazı binalardan ateş edildiği ve bunu bir araba içinden, silahlı kişilerin yaylım ateşinin izlediği de görenlerce belirtilmektedir.

Toplanan bilgilerle ortaya çıkan bir olgu da şudur: DİSK görevlileri ile toplantıyı düzenleyenlerin alana sokmak istemediği guruplar arasındaki sürtüşmenin topluluğa yayılması düşünülemez. Olayların içinde bulunan kişiler,ilk silah sesinden hemen sonra alanda silahların patlamaya başladığını bu nedenle olay sırasında alana sızmadan vegirmeden söz edilemeyeceğini belirtmektedirler.

6-Alana sokulmak istenmeyen guruplar ancak saat 19.00 sıralarında alana gelebilmiştir. Bu gurupların Interconitental Oteline, girerek ateş ettiğini kabule olanak yoktur. Otel polis kordonu altındadır. Otele kimse alınmamaktadır. Otelin camlarının kırılarak halkın içeri girmesi atışların başlamasından sonra olmuştur. O arada otelde özel bir güvenlik örgütünün olduğu da bildirilmektedir

7- Sular İdaresine ait setin üzerine alana sokulmayan gruplardan kişilerin çıkması olanaksızdır. Şöyle ki:

a) Sular İdaresine ait set polis denetimi dışına çıkmamıştır.

b)Tanık olanların açıklamalarına göre, Sular İdaresinin üzerindeki setten ateş edilen silahlar uzun menzilliydi. Bu silahların yürüyüşe katılanlarca taşınmasına olanak yoktur. Kurulumuza açıklamada bulunan kişilerin verdiği bilgilere göre, set üzerinden güvenlik görevlilerince indirilen silahlı kişiler elleri başlarında olarak tutulmuşlar ve Emniyete teslim edilmişlerdir. Bugüne kadar bunlar hakkında bilgi edinilmiş değildir."

Egemen sınıflar beşyüzbin kişilik bir emekçi topluluğun silahlı saldırıya geçmekle, kan dökmekle cana kıymakla, tarihin ölüme mahkum ettiği sınıfların son çare olarak başvurdukları kanlı terör yöntemlerinden medet ummuştur. Ama faşist terör

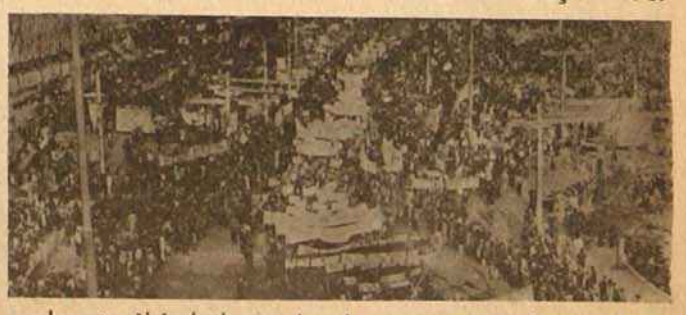

onları tarihin hükmünden kurtaramıyacaktır. I Mayıslar tüm engellemelere rağmen yine kutlanacak Başta işçi sınıfımız olmak üzere emekçi halkımızın ve tüm demokratik güçlerin yürüttüğü BAĞIMSIZLIK ve DEMOKRASİ Mücadelesi mutlak başarıya ulaşacaktır.

çalışma programı

a. ÖRGÜTSEL ÇALIŞMALAR

A-1) ŞUBE VE TEMSİLCİLİKLER:

Amaç: Ana sorunlar Komisyonu raporunda belirtilen ilkeler doğrultusunda Ortak bir çalışma programı çerçevesinde Şube ve temsilciliklerle eşgüdüm içinde çalışmanın sağlanması.

Şube ve Temsilcilikler, kendi etkinlik bölgelerinde diğer demokratik kitle örgütleriyle dayanışma içinde çalışacaklardır. Mesleki konularda diğer Oda örgütleriyle sıkı ilişkiye geçip yörede bu konularda etkili çalışmalar yapacak, bölgedeki ulaşım,arsa, toprak,altyapı sorunları izlenecek, gerekli eleştiri ve öneriler geliştirip, merkezle birlikte girişimlerde bulunulacaktır.

A-2 TOTED

Teknik elemanların sendikal mücadelesi - ni yüklenen TOTED'e gerek maddi,gerekse örgütsel çalışmalarda gerekli yardım yapılacaktır. Ve Şube ve Temsilcilikler kendi etkinlik bölgelerinde TOTED'le dayanışmayı sürdürüp Ana Sorunlar Komisyonunda belirtilen görüşler doğrultusunda gerekli çalışmaları yürüteceklerdir.

Çalışma Yöntemi:Ziyaret,Haberleşme,Toplantı.
Yürütücüler: Merkez ve Şube Yönetim Kurulları ve Temsilcilikler.

A-3) T.M.M.O.B. ve DİĞER MESLEK ÖRGÜTLERİYLE İLİŞKİLER:

Amaç:T.M.M.O.B. ve bağlı Odalar ile mesleki demokratik sorunlar doğrultusunda ortak çalışma yapmak.

Demokrasi mücadelesinde genelde diğer demokratik kitle örgütleriyle T.M.M.O.B. çerçevesinde dayanışmayı sağlamak, yürütülecek mücadelenin yöntemlerini saptamaktır.

Çalışma Şekli:. İlişki kurma, araştırma,kamu oyuna duyurma.
Yürütücüler: Merkez Yönetim Kurulu ÷ Şubeler için Koordinasyon Kurulları.

b. GENEL

B-1) ORTAK MESLEKİ DENETİM UYGULAMASI:

Amaç: a) Proje denetimi açısından O.M.D.U nın işlerliği ve geliştirilmesi doğrultusunda çalışmaların yapılması.

b)İş güvenliği ve işçi sağlığı açısından O.M.D.Ü'nın esaslarının geliştirilmesi.

c) İhtisas ayırımına geçilmesi mümkün olan yerlerde biran önce geçilmesi, mümkün olmıyan yerlerde uygun koşulların yaratılması doğrultusunda çalışmalar yapılması.

d)Yapı denetiminin uygulanması açısından yapı denetçisi çalışmalarının uygulanmaya koyulması.

Çalışma Şekli:İlişki Kurma ÷ Yaygınlaştırma
Yürütücüler: Merkez ve Şube Yönetim Kurulları ÷ Mesleki Denetim Görevlileri ÷ Komisyon Temsilcilikler.

B-2) BELEDİYELERLE İLİŞKİLER:

Amaç:

a)Çevre sorunlarının çözümü için belediyelerle sıhhatli ilişkilerin kurulması.

b) (O.M.D.U.) Ortak Mesleki Denetim Uygulamasının daha etkin hale getirilmesi için belediyelerle diyaloğun geliştirilmesi.

Çalışma Şekli: Ziyaret, toplantı.
Yürütücüler:Merkez Yönetim Kurulu ÷ O.M.D.U Yetkilileri.

B-3) KONUT,ARSA,TOPRAK,ULAŞIM VE ALT YAPI SORUNLARI:

Amaç:

a)Genelde Türkiye'deki ulaşım politikası hakkında eleştiri getirilmesi.

b)Büyük kentlerin ulaşım sorunu konusunda tartışma açmak önerisi getirmek.

c)Kentleşme sürecinde uygulanmakta olan Arsa,Toprak, Konut ve Kira politikasının eleştirisi ve öneri getirilmesi.

d)Kanalizasyon, içme suyu v.b gibi diğer altyapı sorunlarının incelenmesi.

Çalışma Şekli:Araştırma ÷ Konferans÷seminer
Yürütücüler:Merkez Yönetim Kurulu÷Şube Yönetim Kurulu ÷ Komisyonlar.

B-4) ORTAK PAZAR KARŞISINDA İNŞAAT SEKTÖRÜ:

Amaç: T.M.M.O.B. bünyesinde oluşturulan ortak pazar komisyonunda ortak çalışma yürütmek.

Geçtiğimiz yıllardan başlıyan, araştırma sonuçlarının kamu oyuna duyurulması ve çalışmaların sürdürülmesi.

Çalışma Şekli:Araştırma÷Toplantı.
Yürütücüler:Merkez Yönetim Kurulu÷ Komisyon T.M.M.O.B.

B-5) YAPI MALZEMESİ ARAŞTIRMASI:

Amaç:Ülkede üretilen yapı malzemelerinin niceliksel ve niteliksel durumunu saptamak üzere araştırmaların geliştirilip yaygın hale getirilmesi.

Çalışma Şekli:Araştırma ÷ Uygulama.
Yürütücüler : Merkez ve Şube Yönetim Kurulları ÷ Uzmanlar.

B-6) KALİTE BELGESİ:

Amaç: Bayındırlık Bakanlığı tarafından iptal edilen Kalite Belgesi yetkisinin yeniden sağlanması konusunda girişimlerde bulunmak.

Çalışma Şekli: Araştırma ÷ Uygulama.
Yürütücüler: Merkez Yönetim Kurulu ÷ Kalite Belgesi görevlisi.

B-7) PROJE BÜROLARININ SORUNLARI:

Amaç: Teknik hizmet ihale yöntemi, 2490 sayılı ihale kanunu, şartname ve yönetmelikler üzerinde çalışma yapmak.

Çalışma Şekli: Araştırma ÷ Duyurma.
Yürütücüler:Merkez ve Şube Yönetim Kurulları ÷ Komisyon.

B-8) TEKNİK HİZMET İTHALE:

Amaç: Yerli Teknik hizmetin savunulması doğrultusunda çalışmalar yapmak.
Yürütücüler: Merkez Yönetim Kurulu÷Komisyon.

B-9)YASA VE YÖNETMELİKLER:

Amaç:İlgili yasa ve yönetmeliklerin açılması ve günün koşullarına uydurulması yolunda çalışmalar yapmak.

Çalışma Şekli:Araştırma ÷ Bilgi verme.
Yürütücüler: Merkez ve Şube Yönetim Kurulları ÷ Uzmanlar.

c. ÜYE SORUNLARI

C-1) VERGİ SORUNU:

Amaç: Üyelerimizin vergi muafiyetlerinin artırılması konusunda çalışmalar yapmak.

Çalışma Şekli: Araştırma ÷ Duyurma.
Yürütücüler:Merkez ve Şube Yönetim Kurulları ÷ Uzmanlar.

C-2)KAMU KESİMİNDE ÇALIŞAN ÜYELERİMİZİN SORUNLARI:

Amaç:

Kamu kesiminde çalışan üyelerimizin uzun vadede sendikal haklar, kısa vadede yan ödeme,yolluk,kadro,ikramiye v.b sorunlarını çözme doğrultusunda çalışmalar yapmak.
Çalışma Şekli: Araştırma Duyurma Toplantı.
Yürütücüler: Merkez ve Şube Yönetim Kurulları Komisyon.

C-3)SERBEST PROJE BÜROLARINDA ÜCRETLİ ÇALIŞAN ÜYELERİMİZİN SORUNLARI:

Amaç: Serbest proje bürolarında ücretli olarak çalışan üyelerimizin ücret ve iş güvenliği sorunlarına belirli ölçüde çözüm getirmek, sendikal haklarını almaları doğrultusunda yardımcı olmaktır.

Çalışma Şekli: Araştırma Uygulama.
Yürütücüler:Merkez ve Şube Yönetim Kurulları Komisyon.

C-4) ŞANTİYELERDE ÜCRETLİ ÇALIŞAN ÜYELERİMİZİN SORUNLARI:

Amaç:

Şantiyelerde ücretli olarak çalışan üyelerimizin ücret ve iş güvenliği sorunlarını belirli bir çözüm getirmek amacıyla şantiye şefi ve mühendisliği yönetmelik ve TİP sözleşmesinin uygulanmasını sağlamak amacıyla tüm kamu kuruluşlarıyla ilişki kurulması.
Çalışma Şekli: İlişki Kurma Toplantı.
Yürütücüler: Yönetim Kurulu Komisyon.

C-5) İŞSİZ ÜYELERİMİZ:

Amaç:

İşsiz üyelerimize iş bulmak doğrultusunda girişimlerde bulunmak, sorunlarına eğilmek.
Çalışma Şekli: Araştırma Bilgi verme.
Yürütücüler: Merkez ve Şube Yönetim Kurulları Komisyon.

C-6) ÜYELER ÜZERİNDE ANKET ARAŞTIRMASI:

Amaç:

T.M.M.O.B. tarafından geçen dönemde tüm T.M.M.O.B. üyeleri ile birlikte Odamız üyelerine de uygulanan anket araştırmasının çıkan sonuçlarının değerlendirilmesi.

Çalışma Şekli: Değerlendirme.
Yürütücüler: Yönetim Kurulu Komisyon.

d. EĞİTİM SORUNLARI

D-1) OKUL SONRASI EĞİTİM:

Amaç:

Yeni mezun üyelerimizin pratiğe uyumlarını kolaylaştırmak,İnşaat mühendisliğindeki yeni gelişmeleri üyelerimize aktarmak.
Çalışma Şekli: İlişki kurma Toplantı Konferans.
Yürütücüler: Merkez ve Şube Yönetim Kurulları Komisyon.

D-2) OKUL İÇİ EĞİTİM:

Amaç:

İnşaat Mühendisliği eğitimi yapan kuruluşların yönetim ve eğitim nitelikleri araştırılacak, öğrenci sorunları konusunda çalışmalar yapmayı amaçlıyacaktır.

Çalışma Şekli: İlişki Konferans Duyuru.
Yürütücüler: Merkez ve Şube Yönetim Kurulları Komisyon.

e. SOSYAL ÇALIŞMALAR

1-Jübile.
2-Yurt içi ve yurt dışı teknik geziler.
3-Lokal
4-Kitap satışı.

f. YAYIN

1- T.M.H.
2- Teknik Bülten,
3- Teknik Güç,
4- Kitap yayınları.

g. TEKNİK KONGRE

Amaç:
Çalışmaları yürütmek.
Yürütücüler:Merkez Yönetim Kurulu Komisyon

MC'nin memurlar üzerinde yaygınlaştırdığı yeni bir baskı türü;

"kadro yokluğu" bahanesiyle, derece yükseltmemek.

657 sayılı yasanın 4/A maddesine göre, "... Devlet ve diğer kamu tüzel kişiliklerinde kamu yetkisi kullanarak asli ve sürekli veya bu yetkiyi kullananlara katılarak yardımcı ve sürekli görevlerde çalışanlar.." diye tanımlanan memurlar; inşaat mühendisi üyelerimizin de büyük bir çoğunluğunun içinde yer aldığı sayıları milyonu aşan bir çalışanlar kitlesini oluşturuyor.

Bürokrasinin üst kademe yöneticileri ve gerici siyasal iktidarların temsilcileri olarak atanmış çok küçük bir azınlık dışında yaptıkları işler, yaşam biçimleri ve sınıfsal yapıları bakımından işçi sınıfı içinde yer alması gereken bu çalışanlar, yukardaki belirsiz, subjektif tanıma dayanılarak 657 sayılı yasa kapsamına alınmış, yani memur sayılarak sendikal haklarından yoksun bırakılmışlardır.Bu yasa kapsamına alınan çalışanların her türlü kitlesel hak arama ve direniş eylemleri yasaklanmakta,yönetime toplu olarak dilekçe verme veya toplu olarak, istifa etmeleri bile suç sayılmaktadır.

Ülkemizde başta işçi sınıfı olmak üzere tüm çalışan kitlelerin ekonomik, demokratik ve siyasal mücadelelerinin günden güne gelişen boyutlarla yükseldiği bir dönemde egemen sınıflar emekçi kitlelerin büyük bir bölümünü bu mücadelenin dışında tutabilmek için çalışanlar arasındaki bu yapay "işçi-memur"ayrımını körüklemekte ve memur saydığı emekçiler üzerindeki baskılarını ağırlaştırmaktadır.

Memur kitlesi en ağır mesleki, sosyal siyasal, ekonomik baskıları MC döneminde yaşadı. Egemen sınıfların bu baskılarına karşı çıkan pek çok ilerici-demokrat memur sürüldü, kıyıma uğradı, özülk haklarından yoksun bırakıldı, hakarete uğradı ve egemen sınıfların zorbalarınca dövüldü, öldürüldü.

MC döneminde çok geniş bir memur kitlesi üzerinde yaygınlaştırılan bir baskı yöntemi de: "Memurların dikey derece ilerlemelerinin" yapılmaması.Bu en doğal haklarının sudan bahanelerle engellenmesi,MC'nin çalışanların ne denli düşmanı olduğunu kanıtlayan yeni bir örnek.

MEMURLARIN DERECE İLERLEMELERİ.

657 ve 1327 sayılı yasalara göre olumlu sicil alan Devlet memurları, her yıl bir kademe ve her üç yılda bir (Orta ve ilkokul bitirenler dört yılda bir) derece ilerlemesine hak kazanırlar;Yani herhangi bir derecenin 3. kademesine gelen bir memur, bu kademede bir yıl çalıştıktan sonra normal olarak bir üst derecenin 1. kademesine yükselir. Ancak; yasanın 67. maddesi burada "Mevcut boş kadro olması"koşulunu getirmektedir. Son yıllarda bu madde MC tarafından insafsızca kullanılmış, binlerce memur tüm koşulları sağlayıp bir üst dereceye yükselmeye hak kazandıkları halde yalnızca "Kadro yokluğu" gibi bir bahane ile dikey ilerlemeleri engellenmiştir.

Kamu kuruluşlarının yönetim kademeleri bakanlıklar çalıştırmakta oldukları elemanlar için gerekli kadroları her yıl hesaplayıp, bütçelerine koydurmakla yükümlüdürler. Bu bakımdan,kadro yokluğu en fazla bir mali yıl için geçerli olabilecek bir bahanedir. Oysa, Kamu kuruluşlarında, bulundukları derecenin 5,6,7, hatta 9. (son) kademelerine gelip dayanmış,yani düşey ilerlemeliri yıllarca geciktirilmiş inşaat mühendisi üyelerimizin yakınmaları sürekli olarak odamıza iletilmektedir.Bu durum, üyelerimizin önemli ölçüde maddi zarara uğramalarına yol açmaktadır. Örneğin; 3. derecenin, 3. kademesinde bulunması gerekirken, 5. derecenin 9. kademesinde bulunan bir memurun yıllık brüt zararı: (Aşağıdaki gösterge tablosundan yararlanarak ve maaş katsayısı 12 olduğuna göre)

3/3 gösterge : 700 TL.
5/9 " : 630 TL.
Fark : 70 TL.
Yıllık brüt zarar = x (12x70) =10080 TL.

Trilyonluk yatırımlardan söz edilen, MC. içerisindeki çıkar pazarlıkları sonucu bir bakanlığın bütçesine milyarlarca lira fazladan ödenek ayrılan ve çeşitli Devlet kadrolarının faşist militanlarla doldurulduğu, gerici iktidara yakın bir avuç çıkarcının en yüksek derece ve kademelere getirildiği bir dönemde, "Kadro yokluğu" gibi, bahanelerle memurlar, en doğal özlük haklarından yoksun bırakılmak istenmektedir. Ama memur kitlesini bu tür yalanlarla oyalıyabileceklerini sananlar yanılmaktadırlar.

YASANIN MADDELERİNDEKİ ÇELİŞKİ.

Burada dikkati çeken bir durum da; yasanın 67 ve 161/A maddelerindeki memurlar aleyhine çelişkidir. Durumu bir örnekle açıklamaya çalışalım:

8. derecenin 2. kademesinden başlayıp kamu hizmetinde beş yıldır çalışmakta olan ve yasanın 67.maddesine göre derece ilerlemesi geciktirildiği için 7.derecenin 3. kademesi yerine 8. derecenin 6. kademesinde, bulunan bir teknik elemanı ele alıyoruz. Bu yılın sonunda boş kadro bulunduğu takdirde yasanın 161/A maddesi gereğince; 8. derecede kazanılmış hakkı olan göstergeye (395 TL) en yakın bir üst derece göstergesine tekabül eden kademeye, yani 7. derecenin (400.TL) göstergeli 2.kademesine intibak ettirilecektir. Oysa; kendisi ile aynı yılda, aynı derece ve kademeden çalışmaya başlıyan ve derece ilerlemeleri normal olarak yapılan arkadaşları 6.derecenin 1. kademesine intibak ettirilmişlerdir. Kendisinden iki yıl sonra çalışmaya başlıyan benzerleri ise (7/2) ye gelerek,örneğimizdeki teknik elemana yetişmişlerdir.

Görüldüğü gibi; memurlara hakları olan üst derece kadrolar vaktinde verilmeyip,yatayda ilerletildikleri takdirde bundan doğacak zarar ileride de giderilmemekte ve çalışan bir insanın emek yılları, kendisine ait hiçbir kusur bulunmadığı halde, sıfıra indirgenebilmektedir.

En basit eşitlik, adalet, mantik ilkeleriyle bile çelişen bu durum; hukuka, Anayasaya ne derece uygundur bilemiyoruz ama; memurlar kendileri için ne denli haksızlıklar getirdiğini bu uygulamayı yaşıyarak görüyorlar.

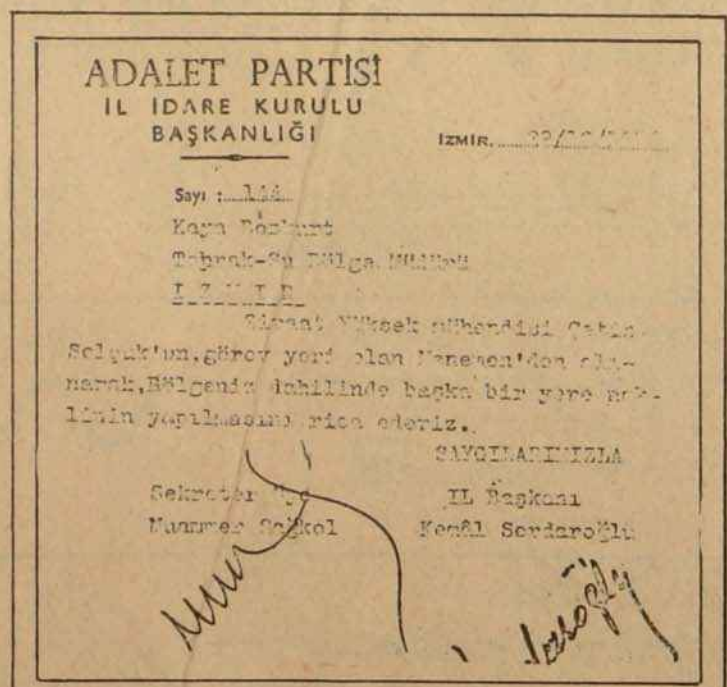

ADALET PARTİSİ
İL İDARE KURULU
BAŞKANLIĞI

İZMİR.....

Sayı : 144

Kaya Müdürlüğü
Toprak-Su Bölge Müdürlüğü
İZMİR

Sirasat Yüksek mühendisi Çetin Selçuk'un,görev yeri olan Manisa'dan ayrılarak,Bölgenin dahilinde başka bir yere nakline yapılmasını rica ederiz.

SAYGILARIMIZLA

Sekreter
Muammer Çakkol

İL Başkanı
Kemal Serdaroğlu

MC İktidarında Teknik elemanların görev ve yerlerinin değiştirilmesi, kademe ilerlemesi, MC'yi oluşturan dört partinin teşkilatlarının isteklerine göre yapılmaktadır. İşte belgesi; AP İzmir İl Başkanlığının, Çetin Selçuk'un nakli için Toprak-Su'ya yazdığı yazı. Bu yazı üzerine Çetin Selçuk Tokat'a tayin oluyor.

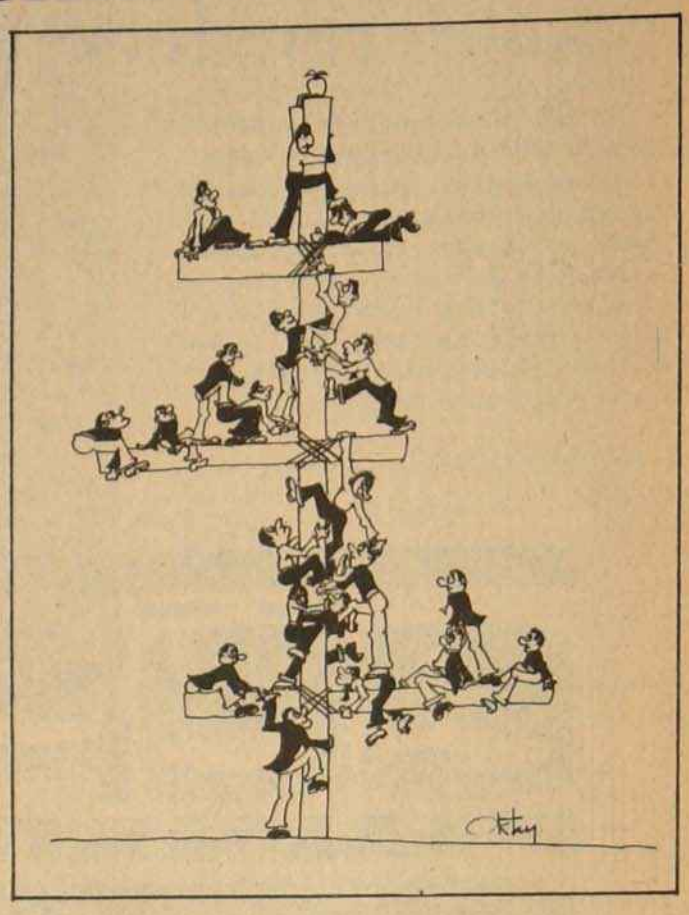

YASA SÜREKLİ OLARAK ÇALIŞANLAR ALEYHİNE İŞLETİLİYOR.

657 ve 1327 sayılı yasaların memurlar yararına olan yakacak, yiyecek, konut, aile çocuk yardımı gibi çeşitli sosyal hakları öngören maddeleri de vardır. Ama; yıllardır bu haklar ya hiç verilmemekte ya da gülünç miktarlar ödenmektedir.

Bu yasalar genel yapısı ile siyasal iktidarların, çalışanlar üzerindeki her türlü baskılarına olanak tanımaktadır.Yukarıda açıklamayı çalıştığımız gibi; yasa maddeleri arasında böylesine haksızlıkların, çelişkilerin bulunması bir rastlantı deyildir.Kaldı ki; egemen sınıflar gerekirse bu yasaları kendi istedikleri gibi yorumlıyabilmekte veya kolayca kendi koydukları yasaların dışına çıkarak memurları Türkiye'nin bir ucundan bir ucuna sürebilmekte; ev kiralarının 3000 TL olduğu kentlerde çalışanları 2000TL maaş 500 TL yan ödeme ile geçinmek zorunda bırakabilmektedir.

MEMURLARIN SENDİKAL ÖRGÜTLENMELERİNE OLANAK TANIMIYAN YASALAR BU SORUNA ÇÖZÜM GETİREMEZ

Bütün bunlara karşın, çalışanlar yılmıyor,mücadelelerinden geri bıraktırılamıyor. Toplumsal çalışma yaşamının değişen koşulları, çalışanların siyasi iktidarlar sürekli olarak kararnameler çıkarıp yasaları yenili yerek Kamu kesiminde istihdam sorununu düzenlemek istiyorlar.

Son olarak MC hükümeti 657 sayılı yasanın yalnızca memuru tanımlıyan bir maddesini açıklığa kavuşturmak için uzun uğraşılar sonucu bir "İşçi Memur Ayrımı" kararnamesi hazırlamış, fakat bu kararname hiçbir zaman uygulanamamıştır. Üstelik aynı hükümet üyesi bir bakan tarafından bu kararname nin iptali istemiyle danıştayda dava açılmıştır.

Aslında bu doğaldır.Çalışanlar arasında yapay ayrımlar yaratmaya yönelik, bilime çağın gelişimine ters düşen her eylem ölü doğmaya mahkumdur.

Egemen sınıfların ve onların siyasi, iktidarlarının gücü milyonu aşkın bir çalışanlar kitlesini daha uzun süre kapıkulları olarak çalıştırmıya yetmiyecektir. Tüm memurlar sendikal haklarını almanın bilinçli ve kararlı mücadelesi içindedirler.

Öğretmen, posta memuru, demiryolcu, tekniker, topograf,teknik ressam, mühendis, ve asistanıyla tüm memurlar kitlesi çalışanlar olarak kurtuluşlarının tek ve mücadelelerinin ortak olduğunun bilincinde, BAĞIMSIZLIK, DEMOKRASİ ve SOSYALİZM kavgasına daha aktif bir şekilde katılacak ve işçi sınıfının yanındaki yerini mutlaka alacaktır.

"okul sonrası eğitim konferansları„ sürüyor

Geçen dönemden beri sürdürülen okul sonrası eğitim konferanslarının 6. olan "Betonarme bir proje nasıl yapılır," adlı seminer üyelerimiz tarafından ilgi ile izlendi. Pazartesi ve Perşembe olmak üzere haftada 2 gün şube lokalinde yapılan seminerde:Önce genel anlamda projede uygulanan metodlar hakkında bilgi verilmiş daha sonra projenin çözümüne geçilmiştir. Seminer süresince katılan üyelere gerekli tablolar ve örnek çözümler dağıtılmıştır.

Okul sonrası eğitim konferansler önümüzdeki günlerde çevre illere de yaygınlaştırılarak; buralardaki üyelerimizin de yararlanmaları sağlanacaktır.

otopark yönetmeliğine tepkiler sürüyor

7 Kasım 1976 tarihinden itibaren yürürlüğe giren yeni otopark yönetmeliğine karşı tepkiler geçtiğimiz şu günlerde giderek yoğunlaşmaktadır.

Yönetmeliğin ilan edildiği günden beri söylediğimiz ve hala da tekrar ettiğimiz gerçek şudur: Bu yönetmelik fazla oto satabilmek ve dolayısıyle daha fazla kâr elde etmek için özel oto üretimini ve satışını körüklemek amacıyla otomotiv tekellerinin çıkardığı bir yönetmeliktir. Ve ne trafik sorununa nede otopark sorununa köklü hiçbir çözüm getirmeyecektir.Plansız, programsız gelişen ve bir avuç çıkar çevresine,spekülatöre hizmet eden bir kentleşme politikası ve kitle taşımacılığını bir kenara iten ulaşım politikası elbetteki içinden çıkılmaz bir trafik sorunu yaratacaktır. Bu sorunda, bütün diğerleri gibi ülkemizde uygulanan kapitalist ekonomi politikanın doğal bir sonucudur.

Bütün bu söylediklerimiz hayatın kendisinde doğrulanmış; otoprak vergisi dolayısıyle bir çok küçük mütahit mühendis proje yapamaz duruma gelmiş buna karşın bir avuç sermayeder daha fazla kâr elde eder duruma getirmiştir. İnşaat sektörüde kapitalist düzenin bu aşamasında tekelleşme daha da hızlanmıştır.

Otopark yönetmeliğine göre yapılan yapıların emsallerine göre kat fiatları artmakta, kat fiatlarının artmasıyle dolaylı olarak kira fiatları artmakta, zaten konut sahibi olamıyan dar gelirliler bu yönetmeliğin ağırlığını farketmeden çekmektedirler.Bu yönetmelik açıkça anayasanın eşitlik ilkesine aykırı olup vergi halktan alınan haksız bir vergi niteliğini taşımaktadır. Bu verginin konut sahibi olmak isteyenlerden değil, otomobil yapım ve satımından yüksek kârlar elde eden firmalardan alınması gerekirken bu işin faturası halkın sırtından çıkartılmak istenmektedir.

Yönetmeliğini yayınlandığı ilk günden beri karşı tavır alan odamız bunun iptali için mimarlar odası Istanbul şubesi ile birlikte sürdürdüğü çalışmaların sonucunda 24 Mayısta Kazablanka salonunda üyelerimizle ortak bir toplantı düzenlemiştir. Toplantıda otopark vergisi ve inşaat malzemelerindeki maliyet artışlarından bahsedilmiş,bu otopark yönetmeliğinin otomotiv tekellerinin çıkarına olduğu ve inşaat malzemelerindeki bu fiat artışının MC'nin enflasyonist politikasının bir sonucu olduğu vurgulanmıştır. İnşaat Mühendisleri ve Mimarlar Odası Istanbul Şubeleri 24 Mayıs günü üyelerini belediyelerde kesin surette iş takip etmemeye, harç yatırmamaya,piyasadan hiçbir malzeme satın almamaya ve senetleri dışında piyasada hiçbir ödeme yapmamaya çağırmıştır.Toplantıda basın mensuplarına toplantı ve eylemin amacının ne olduğu açıklanmış ve basın bildirisi verilmiştir.

GÖK

inşaat ve ticaret ltd. şti.
MERKEZ : Perşembepazarı Cad. Hazar Han 53/3
Karaköy - İst. Tel : 44 06 35 45 66 07 49 37 49
FABRİKA : P. K. 6 Osmaneli - Bilecik Tel : 47

öngerilimli prefabrike beton yapı elemanları fabrikası
imalat programı

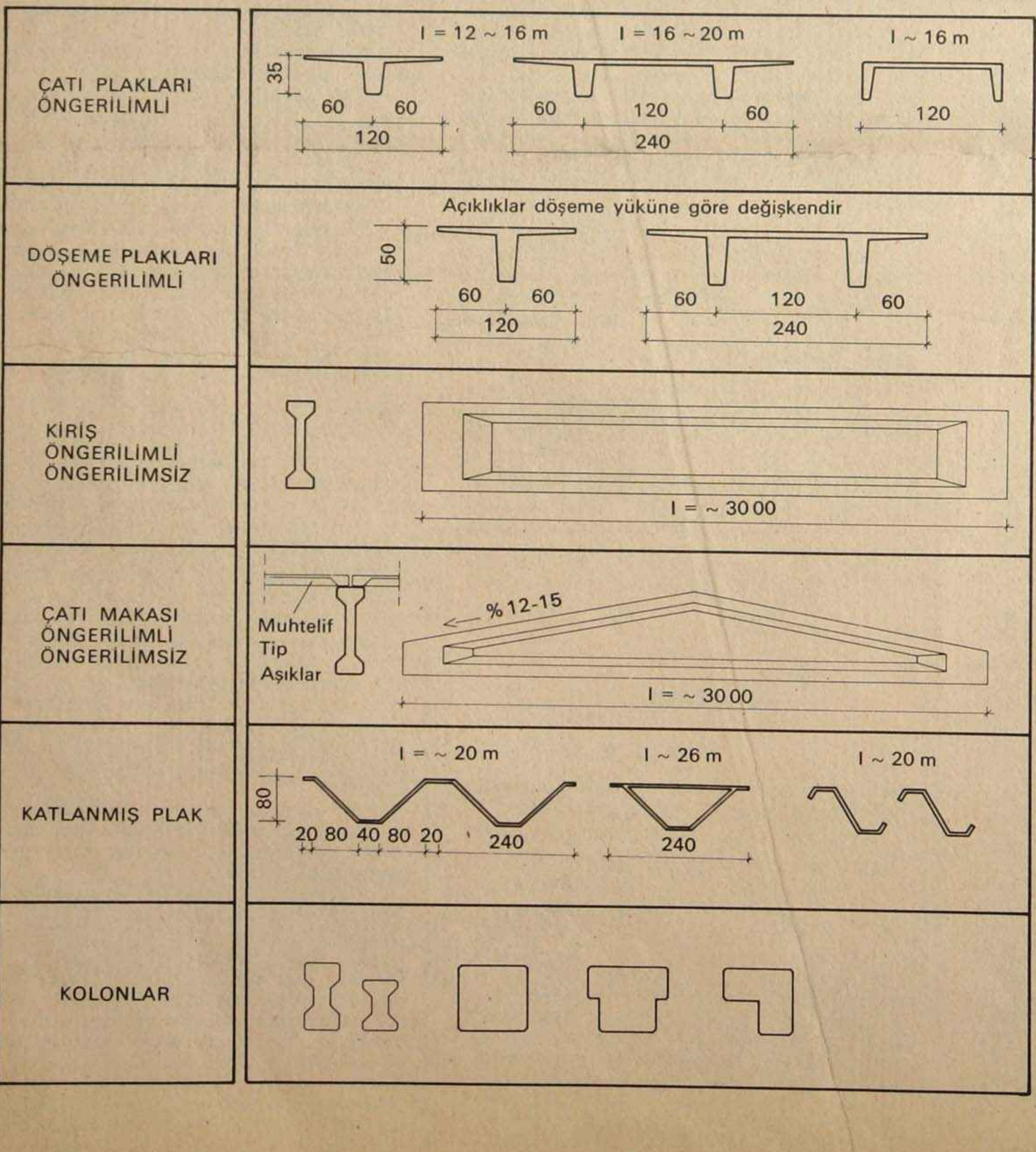

İzmir'de heyelan

İMAR İSKAN BAKANLIĞINI UYARIYORUZ; HALKIN BU TEHLİKELİ BÖLGEDE OTURMAYA DEVAM ETMESİNİ İSTEMEK YADA MÜSADE ETMEK İNSANLIĞA İHANETTİR.

İnşaat Mühendisleri Odası İzmir Şubemiz heyelana maruz Kadifekale sırtlarında oturan halkın problemlerine çözüm bulunmasına yardımcı olmağa çalışmaktadır. Özellikle Yeşildere vezirağa mahallesinin bir kesimi heyelan dolayısı ile barut fıçısına dönüşmüştür. Her an heyelanın gelişmesi ile 5-6 dereceli bir depremle kritik dengedeki zeminin harekete geçmesi sonucu sözkonusu bölgenin onbinlerce insana mezar olacağı kesindir. Tehlike heyelanın başladığı günden bu güne ciddiye tini korumaktadır. Bunun içindirki bölgenin hiç değilse bir bölümünün derhal boşaltılması gerekmektedir. Hal böyle iken bölge İmar İskan Bakanlığının pek çok yetkilisinin gezi alanı olmaktan öteye götürülmemiştir. Ölümle burun buruna bulunan bölge sakinlerine seçim yatırımlarının ilk avans primlerinin verilmesinden başka hiç bir işlem yapılmamıştır. Heyelan olayının başladığı tarihten ancak 2 ay sonra bölgeyi gezen İmar İskan Bakanlığı Tabi afetler Genel Müdürlüğü sayın yetkilisinin basına yaptığı açıklamasında 15 Şubat 1977 günü prefabrik konutların yapımına başlanacağını ilan etmiş ne yazıkki şu gün 250 konutun ihale edildiği haberinden başka her hangi bir gelişme kaydedilmemiştir. Ve Bakanlık bu gün gerçekliliği kafalarda soru olun bu haberin paravanası arkasına sığınmış durumdadır. Bu

250 konutun yeterliliği sorusunu bir yana bıraksak bile konutların yapım sürecinde halkın bu tehlikeli bölgede oturmaya devam etmesini istemek yada müsade etmek insanlığa ihanettir. Bölge halkı evlerini 750.-TLkira karşılığı boşaltmak istememektedir.Zira yeni mesken konusunda aldatılmaya çalışıldığını bilmekte ve de kiralık ev bulamamaktadır. Çünkü yetkililerin tavır ve tutumları defalarca denenmiştir. Kiralık ev bulamamaktadır. Çünkü maroken koltuklarda kararlaştırılan 750.- TL. kira ödentisi çok nüfuslu aile yapılarına yetecek konut kirasının çok altındadır. Çünkü maroken koltuklarda kararlaştırılan 750.-Tl. kira ödentisi daha öncede kamu oyuna basın yoluyla yansıdığı gibi.

1-Tehlikesi gün geçtikçe artan heyelan bölgesinin bir kısmı derhal boşaltılmalıdır.

2-Bölge halkına evini boşaltmasını sağlayacak güvence geçici mesken, kiralık ev derhal temin edilmelidir.

3-Diğer heyelan bölgelerinde oturan halk içinde konut ihalesi halkla ilişkiler bürosunun açılışı halkın problemlerinin içinde olmak amacını taşımaktadır. Büromuzda her gün 18.30 - 22.30arasında bir İnşaat Mühendisi bulunacak ve halkı aydınlatmaya çalışarak günlük gelişmeleri yerinde ve anında tespite çalışacaktır. Sayın basınımıza düşen görevde, vurdumduymazlığını en üst düzeye çıkarmış İmar İskan Bakanlığının kamu oyuna teşhiri ile soruna acil çözümün ivedi getirilmesinde yardımcı olunmalıdır. Kendi çocukların eline diken batsa hastahaneye koşan yöneticilerin halkın ölümle burun buruna yaşamasına seyirci kalmaları i

çinde bulunduğumuz düzenin nedenli çürüdüğünün ve çürüyen bu düzenin uygulayıcılarının halkın hayatına ne derece önem verdikleri bu somut olay karşısındaki tavırları ile bir kez daha kanıtlanmıştır. İnşaat Mühendisleri Odası İzmir Şubesi olarak insanca yaşanası bir Türkiye için halkın yanındaki mücadelesi sürdürülecek bu gün insan hayatını önemsemeyen yarın ise oy istiyecek çağ dışı düşüncenin karşısında üzerine düşen görevi üslenip yürütecektir.

İNŞAAT MÜHENDİSLERİ ODASI
İZMİR ŞUBESİ

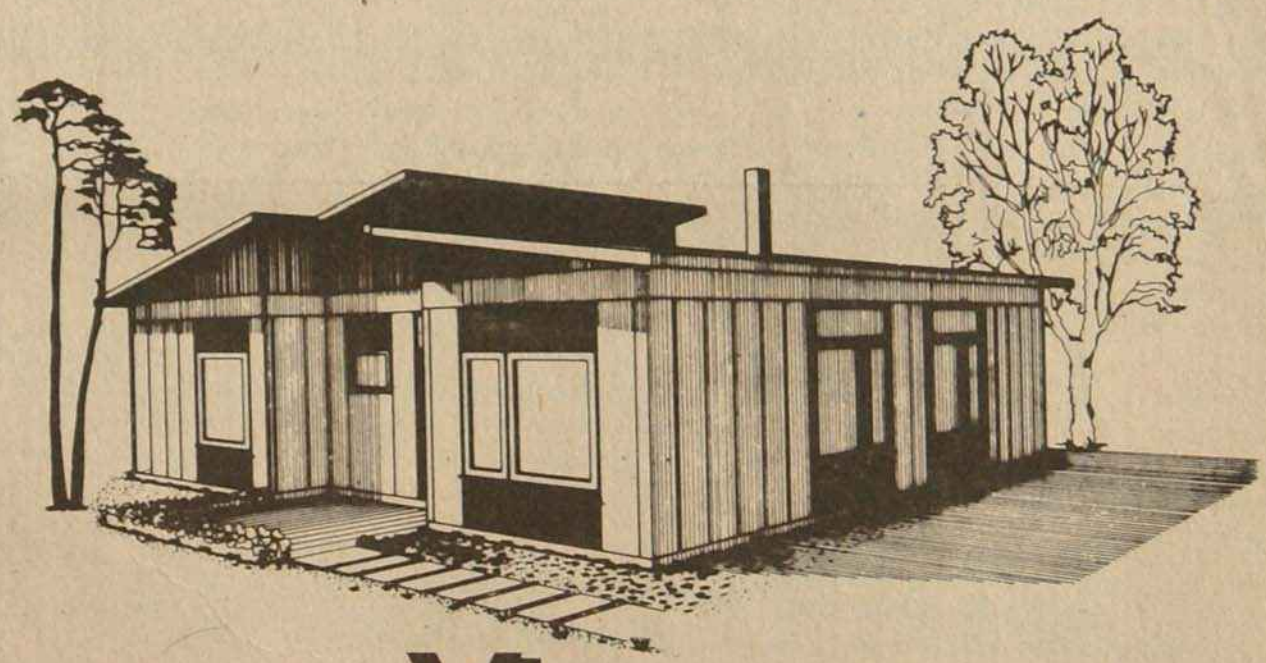

yuvayı Ytong yapar

Kentin içinde, deniz kenarında ya da dağda!
Arsanıza, kesenize, zevkinize uyan
mimari planı seçin Ytong projeleri arasından.

En kısa zamanda, en az işçiyle
üstelik de en ucuza kurun konutunuzu.
Kışın soğuğunu azaltan,
yazın sıcağını hissettirmeyen
Ytong prefabrike konut elemanlarıyla...

YTONG
prefabrike konut sistemi...

TÜRK YTONG
SANAYİ A.Ş.

SATIŞ MUDURLUĞU MALIYE CAD MUHENDISLER IŞ HANI KAT 1 KARAKOY - ISTANBUL TEL 45 41 18

CEVAJANS

TEKNİKGÜÇ 100. SAYISINA ULAŞTI

Odamız yayın organı olan Teknik Güç haziran 1972'de yayınına başladı. Oda adına İstanbul Şubesince çıkarılan gazetemizin o tarihte sahibi İzzettin SİLİER, sorumlu yazı işleri müdürü Şükran KETENCİ idi. Yayınına başladığı tarihten itibaren mühendislik sorunları, dünya ve ülkemizdeki mühendislik olayları, genel aktüalite ile birçok değerli yazarlarımızın yazılarına yer veren TEKNİK GÜÇ mühendislerin sorunlarını, halkımızın sorunlarının bir parçası olduğunu gözden uzak tutmaksızın yurt ve dünya olaylarına da geniş yer vermiştir.

Her sayısında oda çalışmaları hakkındaki bilgileri de içeren TEKNİK GÜÇ ayrıca mühendisler için gerekli birçok tablo, asgari ücret, yayımlanan kararnameleri de üyelerimize ulaştırmış, gazetenin eki olarak göndermiştir.

Eylül 1972'den itibaren yazı işleri müdürlüğünü Demirtaş Ceyhun yapmıştır. Bu tarihlerde yoğunlaşan mühendis kıyımı, teknik eleman çıkmazı, yabancı teknik eleman ithali üzerinde geniş kampanya açan TEKNİK GÜÇ bunu engeniş kitlelere duyurmuş ve etkin bir kamuoyu oluşturmuştur.

Bu arada büyük kentlerimizin çeşitli sorunlarına yer veren TEKNİK GÜÇ, bu konularda uzmanlarla yapılan görüşmeleri yayınlamış, yapıcı eleştiri ve önerilerle yetkilileri uyarmıştır.

1972'de başlayan Ortak Belge Uygulaması daha sonra engellemelere rağmen başarı ile uygulanmış, TEKNİK GÜÇ sürekli yayınları ile üyelerimizin birlikte hareket etmesini sağlanmıştır.

1973'de TEKNİK GÜÇ sahipliğine İstanbul Şubesi adına Cengiz TACALOĞLU teknik sekreterliğe Tunç KURTTEKİN getirilmiştir. Daha sonra sahipliğe Ertuğrul TIĞLAY, yazı işleri müdürlüğüne Mete AKALIN, teknik sekreterliğe Erhan GÖMÜÇ bir süre sonrada yazı işleri Müdürlüğüne Yaşar YILMAZ getirilmiştir.

İlericilerin yönetimde bulunduğu süreden beri çalışma programları doğrultusunda sürdürülen çalışmalar, girişimler TEKNİK GÜÇ vasıtasiyle üyelerimize duyurulmuştur.

1975 den itibaren ofset tekniği ile yayınını sürdüren TEKNİK GÜÇ yatırımlar komisyonunun çalışmalarını sergilemiş, yurt ekonomisini büyük zarara sokan YOLSUZLUK'ları kamuoyuna duyurmuştur. TEKNİK GÜÇ'ün bu yayınları üzerine faaliyete geçen yetkililer araştırmaları daha da derinleştirmiş adı geçen firmalardaki görevliler kamuoyuna teşhir edilmiştir.

1976 başından itibaren sorumlu Yazı İşleri Müdürlüğüne Zeki ERGİNBAY getirilmiştir. Zeki Erginbay'ın yazı işleri müdürü olmasından itibaren geçmişten beri tutarlı politika sürdürmekte olan gazetemiz egemen çevrelerin daha çok gözüne batmış, sürekli olarak gazetemizin çıkışı engellenmek istenmiştir. Zeki Erginbay'ın yazı işleri müdürlüğü süresince gerek yurt içi gerek yurt dışı dünya ve mühendislik haberlerine geniş olarak yer verilmiş, kamu kesiminde ve özel sektörde çalışan teknik elemanların sorunları üzerine eğilinmiş, MC nin tüm yolsuzluk, kıyım ve baskıları kamuoyuna teşhir edilmiştir. Gazetemizin saygınlığı bu dönemde daha da artmış toplumumuzun mühendisler dışındaki kesimlerince de aranır duruma gelmiştir. Nerde bir yolsuzluk olsa Teknik Güç onu teşhir etmiştir, nerde teknik elemanların haklı bir direnişi olsa Teknik Güç orda çalışanların yanında tavır almıştır, Lice'de Muradiye'de gene Teknik Güç vardı. Faşist DGM yasasına karşı emekçi halk yığınlarıyla birlikte Teknik Güç'te mücadele içindeydi.

MC'nin kanlı bilançosunu yılmadan sergileyen Teknik Güç'tü, Altınok'da, Sisag'da teknik elemanların haklı direnişlerinde Zeki'siyle Teknik Güç vardı, teknik eğitim yapan kurumlarda ki anti-faşist, anti-emperyalist, demokratik üniversite mücadelesine Teknik Güç yayınlarıyla destek oluyordu. MC'nin yabancı askeri üslerden sonra serbest bölge olarak kurmak istediği ekonomik üslerin karşısına ilk çıkan yayın organı olarak Teknik Güç vardı. Kısacası hayatın her alanın'da verilen Bağımsızlık, Demokrasi mücadelesinde Zekisi ile Teknik Güç vardı. Tabi ki bu egemen güçlerin işine gelmedi ve Zeki Erginbay bir pazar günü Teknik Güç'le ilgili çalışmasına ara verdiği bir sıra güpegündüz kaçırıldı. 12 gün işkenceden sonra öldürülüp, bir ağacın dibine bırakıldı. Amaç açıktı: Teknik Güç susturulacaktı.

12 gün zarfında ailesinin ve arkadaşların aramaları sonuç vermedi. Emniyet yetkilileri umursamaz tavırlarını burda da gösterdiler. Edinilen bilgiler birbirini tutmadı. Yapılan ihbarlar değerlendirilmedi. Zeki ERGİNBAY'ın cesedi bulundu tan 3 gün sonra, Yurt basıldı. Netice YOK. Bir şey olmasıda beklenmiyordu. Çünkü bu sıradan bir cinayet değildi. Profosyonelce, önceden planlanmış, hiçbir ipucu bırakmadan ve son derece rahat işlenmiş bir cinayet. Bu insan avcılarının arkasında kimler vardı? Hangi güçler tarafından yöneltiliyordu? Bütün bunların hesabı birgün mutlaka sorulacak ve faşist katiller halkımız tarafından cezalandırılacaktır.

Zeki Erginbay'ın öldürülmesinden sonra gazetemiz yazı işleri müdürlüğüne Şaban Özer, teknik sorumluluğa Hikmet Akar getirilmiştir.

Zeki Erginbay'ın kaybı elbetteki doldurulmaçok zor bir boşluktur. Fakat bu boşluk devrimkadrolarla en kısa zamanda doldurulacak ve Teknik GÜÇ Zeki'nin bıraktığı yerden mücadelesine devam edecektir. Onun anısı mücadelimize önderlacaktır.

⊙ Her sayı bir öncekinden daha ilerde.

⊙ Başarı dolu 100 sayı.